

Principales indicadores del mercado laboral

Noviembre de 2020

Gráfico 1. Tasa global de participación, ocupación y desempleo
Total nacional
Noviembre (2011 – 2020)

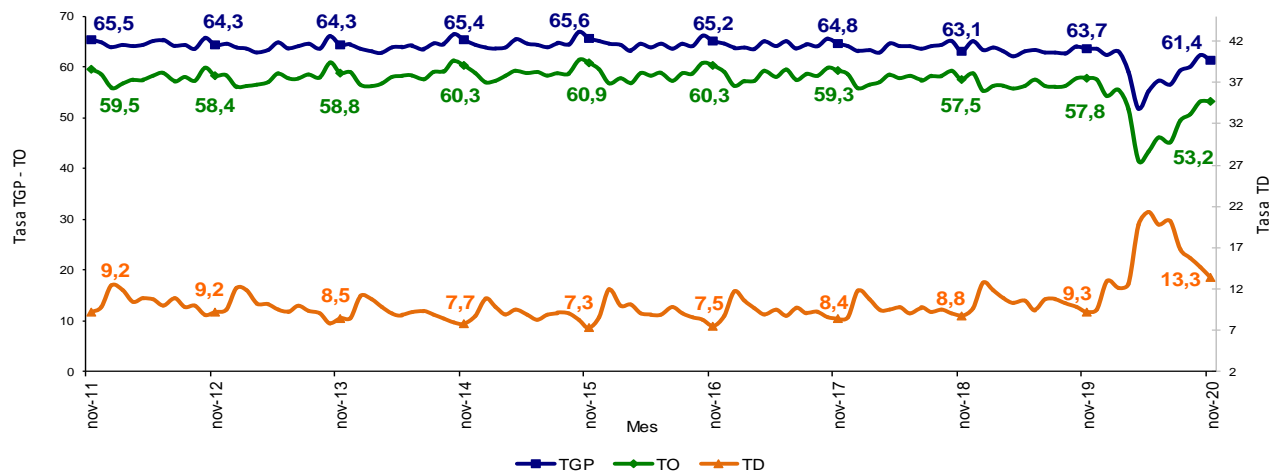

Fuente: DANE, Gran Encuesta Integrada de Hogares (GEIH).

- Introducción
- Información del mes
- Trimestre móvil septiembre - noviembre 2020
- Población ocupada por ramas de actividad trimestre móvil septiembre - noviembre 2020
- Población ocupada por posición ocupacional trimestre móvil septiembre - noviembre 2020
- Inactivos trimestre móvil septiembre - noviembre 2020
- Indicadores de mercado laboral de las 23 ciudades y áreas metropolitanas trimestre móvil septiembre - noviembre 2020

INTRODUCCIÓN ⁽¹⁾⁽²⁾

La Gran Encuesta Integrada de Hogares (GEIH) tiene como objetivo principal proporcionar información básica sobre el tamaño y estructura de la fuerza de trabajo del país (empleo, desempleo e inactividad), así como de las características sociodemográficas que permiten caracterizar a la población según sexo, edad, parentesco con el jefe del hogar, nivel educativo, la afiliación al sistema de seguridad social en salud, entre otros.

Igualmente, por medio de la encuesta se clasifica a las personas según su fuerza de trabajo en ocupadas, desocupadas o inactivas. De esta forma, es posible estimar los principales indicadores del mercado laboral colombiano, como son la Tasa Global de Participación (TGP), la Tasa de Ocupación (TO) y la Tasa de Desempleo (TD).

Es una operación estadística continua que se aplica en todo el territorio nacional y que permite la desagregación de resultados para el total nacional, total cabeceras, total centros poblados y rural disperso, cada una de las 23 ciudades capitales y áreas metropolitanas, y San Andrés.

⁽¹⁾ Datos expandidos con proyecciones de población elaboradas con base en los resultados del Censo 2005. En los dominios de estudio total nacional, total cabeceras y total centros poblados y rural disperso, no se incluye la población de los departamentos de la Amazonía y la Orinoquía (Constitución de 1991).

⁽²⁾ Las tasas menores al 10% pueden presentar errores de muestreo superiores al 5%.

1. INFORMACIÓN DEL MES

1.1. Total nacional

Para noviembre de 2020 la tasa de desempleo fue 13,3%, lo que significó un aumento de 4,0 puntos porcentuales frente al mismo mes del año anterior (9,3%). La tasa global de participación se ubicó en 61,4%, lo que representó una reducción de 2,3 puntos porcentuales frente a noviembre del 2019 (63,7%). Finalmente, la tasa de ocupación fue 53,2%, presentando una disminución de 4,6 puntos porcentuales respecto al mismo mes del 2019 (57,8%).

Gráfico 2. Tasa global de participación, ocupación y desempleo
Total nacional
Noviembre (2011 – 2020)

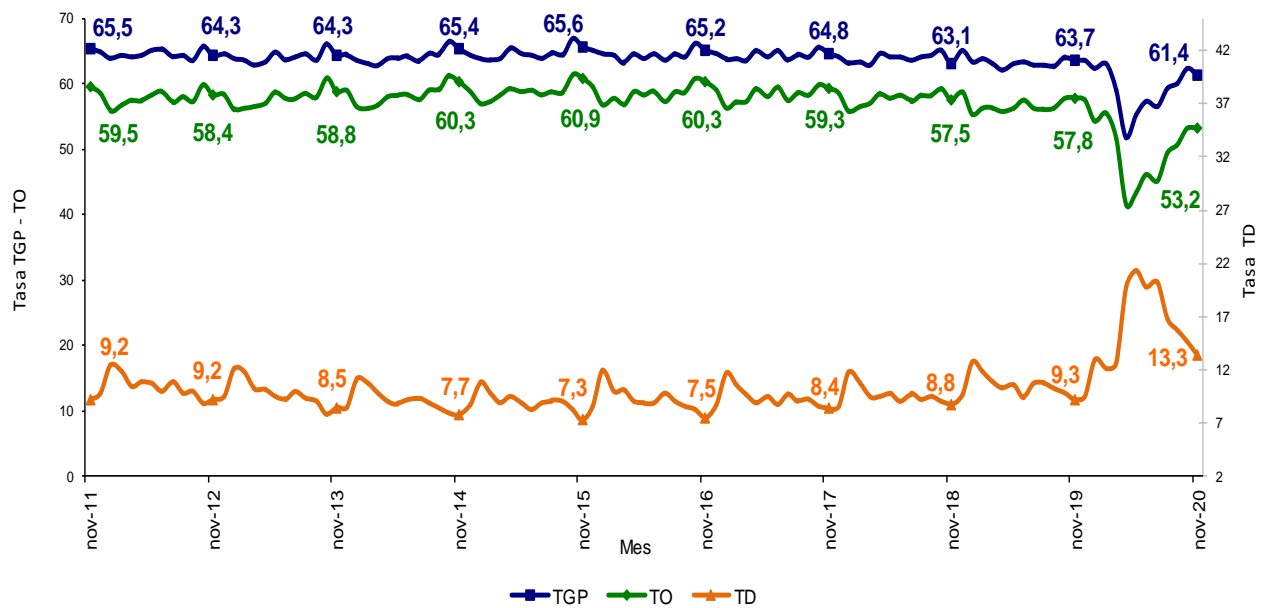

Fuente: DANE, GEIH.

1.2. Total 13 ciudades y áreas metropolitanas

En noviembre de 2020, la tasa de desempleo en el total de las 13 ciudades y áreas metropolitanas fue 15,4%, lo que representó un aumento de 5,0 puntos porcentuales frente al mismo mes del año anterior (10,4%). La tasa global de participación se ubicó en 64,3%, lo que significó una reducción de 2,1 puntos porcentuales frente a noviembre del 2019 (66,4%). Entre tanto, la tasa de ocupación fue 54,4%, lo que representó una disminución de 5,1 puntos porcentuales respecto al mismo mes del 2019 (59,5%).

Gráfico 3. Tasa global de participación, ocupación y desempleo
Total 13 ciudades y áreas metropolitanas
Noviembre (2011 – 2020)

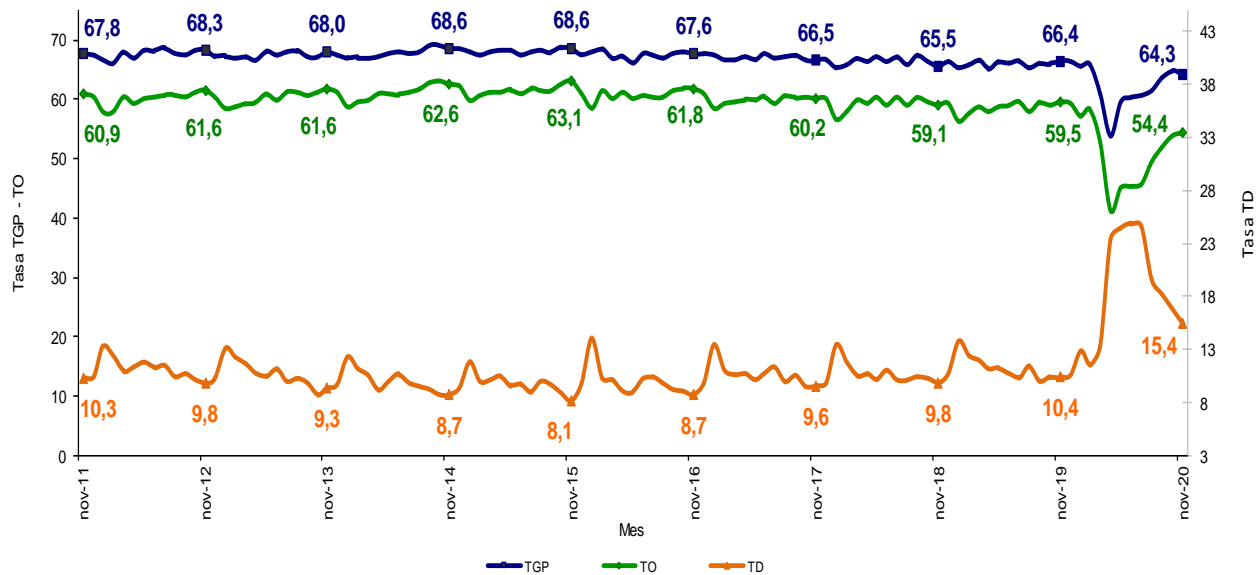

Fuente: DANE, GEIH.

2. TRIMESTRE MÓVIL SEPTIEMBRE - NOVIEMBRE 2020

2.1. Total nacional

La tasa de desempleo nacional del trimestre móvil septiembre - noviembre 2020 fue 14,6%, lo que significó un aumento de 4,8 puntos porcentuales comparado con el trimestre móvil septiembre - noviembre 2019 (9,8%). La tasa global de participación fue 61,3%, lo que representó una disminución de 2,2 puntos porcentuales frente al mismo trimestre móvil del 2019 (63,5%). Finalmente, la tasa de ocupación se ubicó en 52,3%, lo que significó una reducción de 5,0 puntos porcentuales respecto al mismo periodo en el 2019 (57,3%).

Gráfico 4. Tasa global de participación, ocupación y desempleo
Total nacional
Septiembre - noviembre (2011 - 2020)

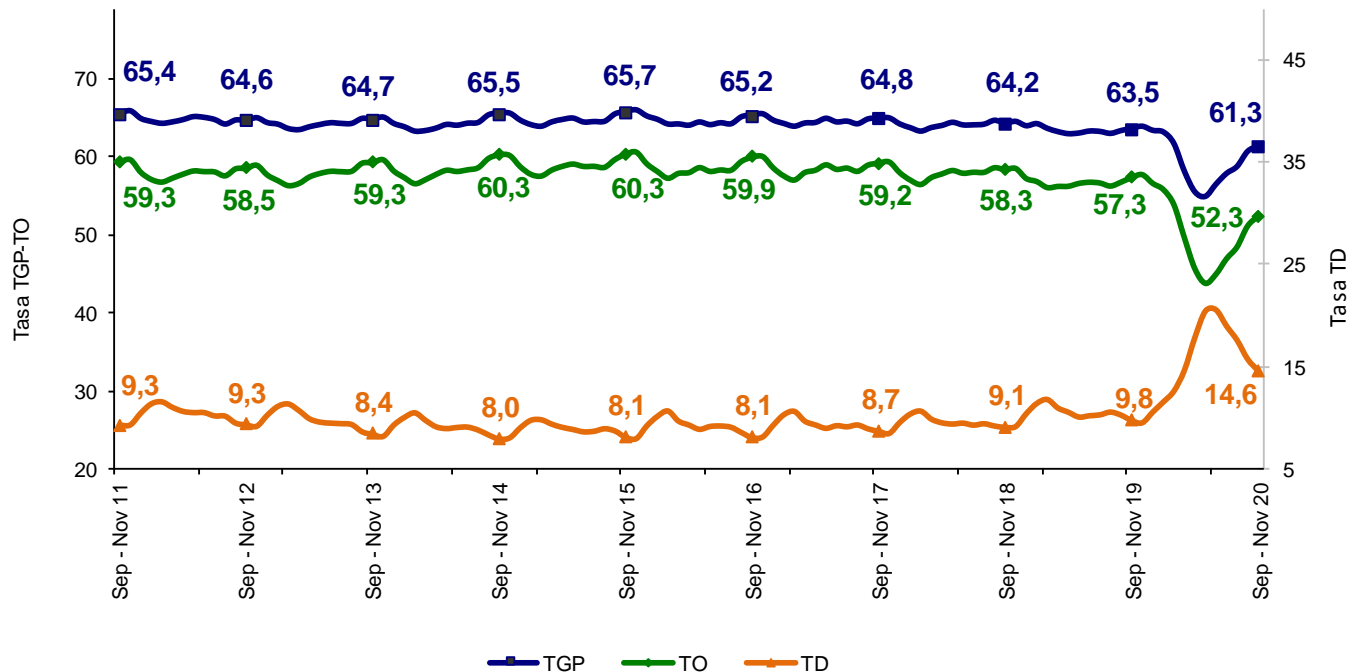

Fuente: DANE, GEIH.

2.2. Tasa de desempleo según sexo

Para el total nacional, la tasa de desempleo de los hombres en el trimestre móvil septiembre - noviembre 2020 se ubicó en 10,9%, para las mujeres fue 19,6%. En el trimestre móvil septiembre - noviembre 2019 estas tasas se ubicaron en 7,6% y 12,6%, respectivamente.

Para el trimestre móvil septiembre - noviembre 2020, la tasa de desempleo de los hombres fue menor en 8,7 puntos porcentuales respecto a la de las mujeres. En el trimestre móvil septiembre - noviembre 2019, esta diferencia fue de 5,0 puntos porcentuales.

Gráfico 5. Tasa de desempleo según sexo
Total nacional
Septiembre - noviembre (2011 - 2020)

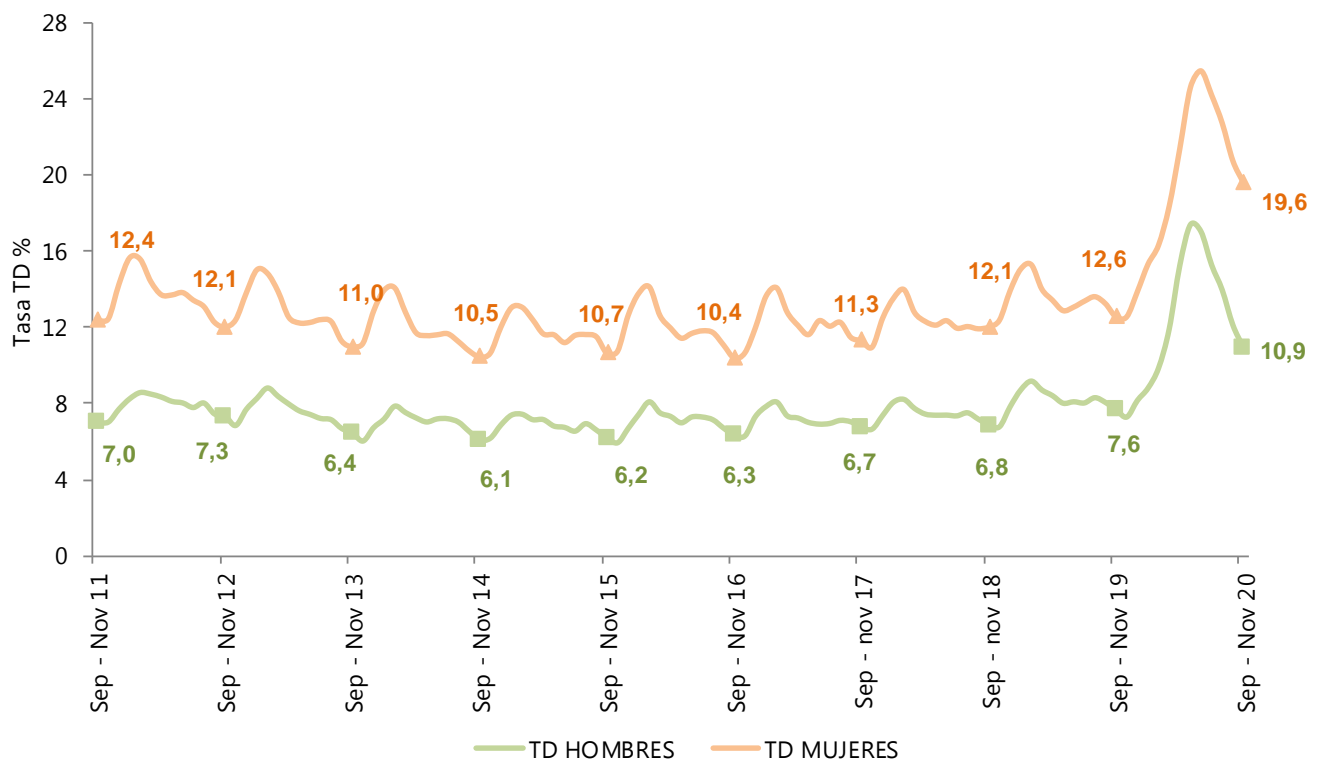

Fuente: DANE, GEIH.

2.3. Cabeceras

En el trimestre móvil septiembre - noviembre 2020, la tasa de desempleo para las cabeceras fue 16,4%, lo que significó un aumento de 5,7 puntos porcentuales comparado con el trimestre móvil septiembre - noviembre 2019 (10,7%). La tasa global de participación fue 62,6%, lo que representó una disminución de 2,4 puntos porcentuales frente al mismo trimestre móvil de 2019 (65,0%). Finalmente, la tasa de ocupación se ubicó en 52,3%, lo que significó una reducción de 5,8 puntos porcentuales respecto al mismo periodo de 2019 (58,1%).

Gráfico 6. Tasa global de participación, ocupación y desempleo
Total cabeceras
Septiembre - noviembre (2011 - 2020)

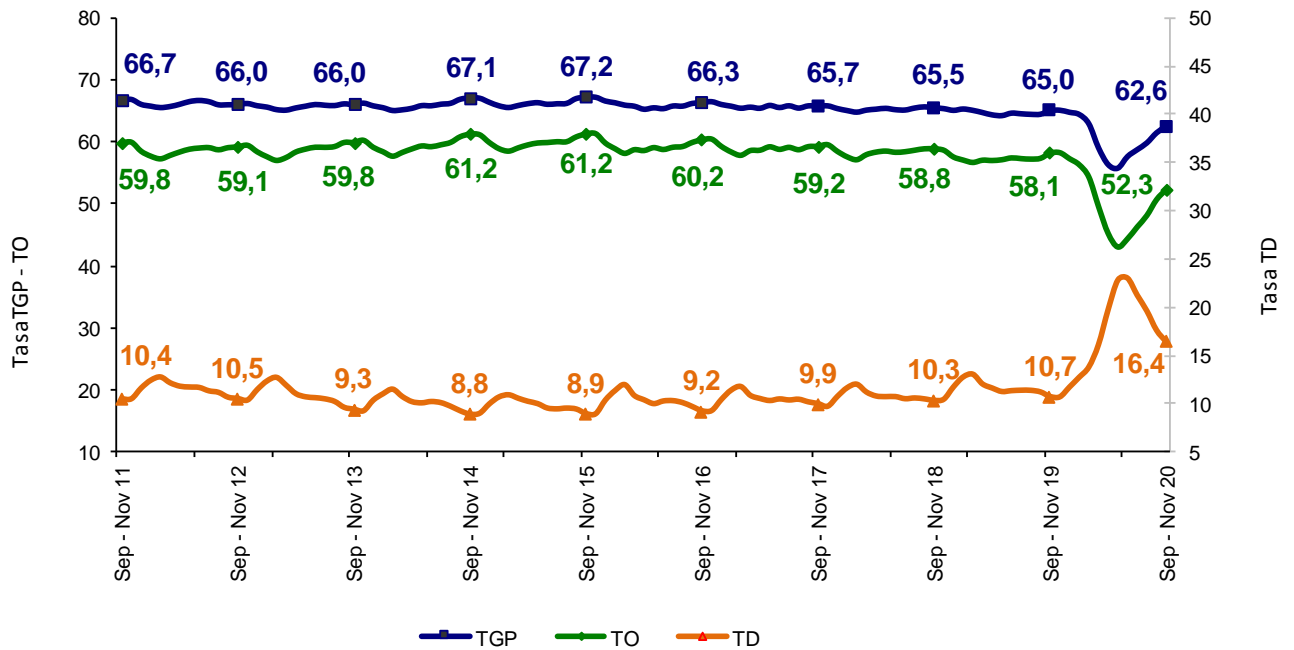

Fuente: DANE, GEIH.

2.4. Centros poblados y rural disperso

La tasa de desempleo en los centros poblados y rural disperso en el trimestre móvil septiembre - noviembre 2020 fue 7,5%, lo que significó un aumento de 1,3 puntos porcentuales comparado con el trimestre móvil septiembre - noviembre 2019 (6,2%). La tasa global de participación fue 56,8%, lo que representó una disminución de 1,3 puntos porcentuales frente al mismo trimestre de 2019 (58,1%). Finalmente, la tasa de ocupación se ubicó en 52,5%, lo que significó una reducción de 2,0 puntos porcentuales respecto al mismo periodo de 2019 (54,5%).

Gráfico 7. Tasa global de participación, ocupación y desempleo
Total centros poblados y rural disperso
Septiembre - noviembre (2011 - 2020)

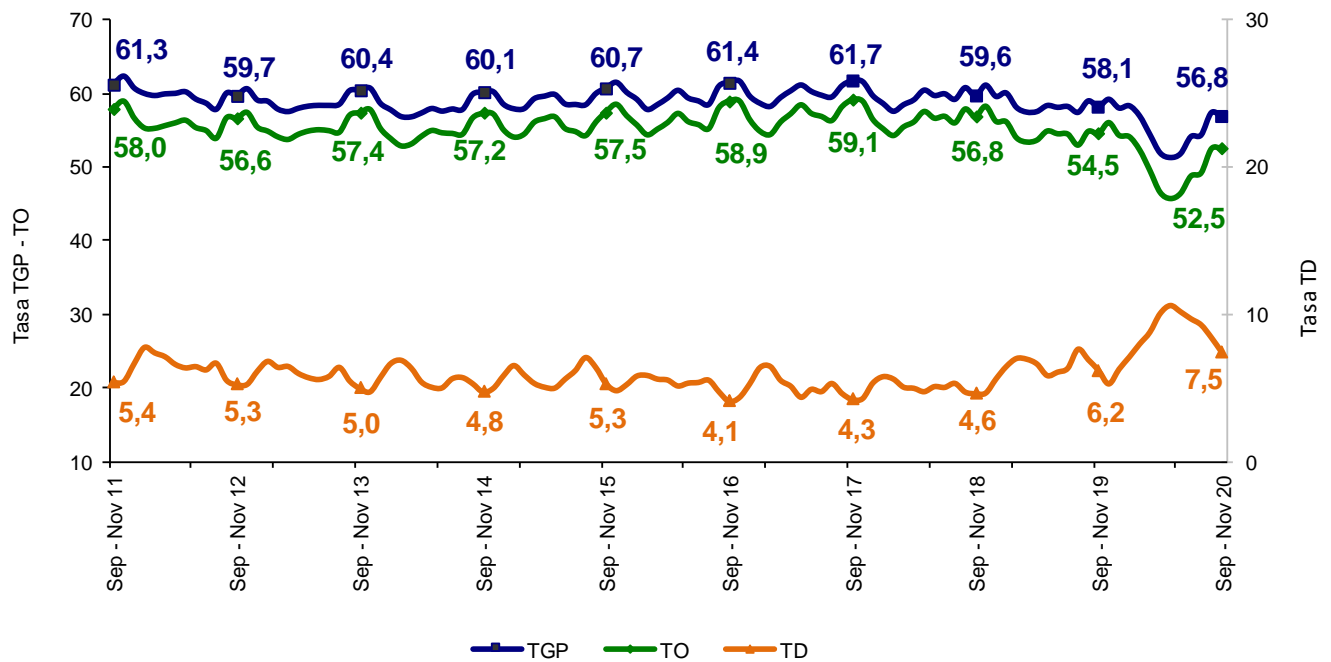

Fuente: DANE, GEIH.

2.5. Total 13 ciudades y áreas metropolitanas

En el trimestre móvil septiembre - noviembre 2020, la tasa de desempleo de las 13 ciudades y áreas metropolitanas fue 16,8%, lo que significó un aumento de 6,5 puntos porcentuales comparado con el trimestre móvil septiembre - noviembre 2019 (10,3%). La tasa global de participación fue 64,2%, lo que representó una disminución de 2,0 puntos porcentuales frente al mismo trimestre de 2019 (66,2%). Finalmente, la tasa de ocupación se ubicó en 53,4%, lo que significó una reducción de 6,0 puntos porcentuales respecto al mismo periodo de 2019 (59,4%).

Gráfico 8. Tasa global de participación, ocupación y desempleo
Total 13 ciudades y áreas metropolitanas
Septiembre - noviembre (2011 - 2020)

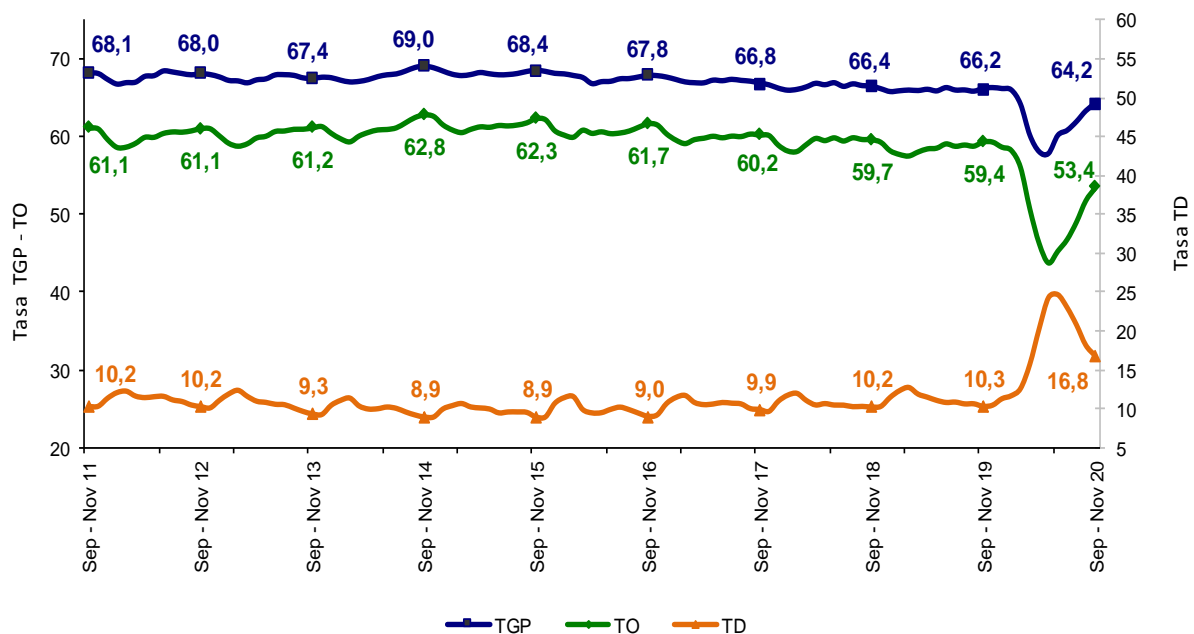

Fuente: DANE, GEIH.

3. POBLACIÓN OCUPADA SEGÚN RAMAS DE ACTIVIDAD

TRIMESTRE MÓVIL SEPTIEMBRE - NOVIEMBRE 2020

3.1. Total nacional

En el período de estudio, el número de personas ocupadas en el total nacional fue 20.940 miles de personas. Las ramas de actividad económica que concentraron el mayor número de ocupados fueron: Comercio y reparación de vehículos; Agricultura, ganadería, caza, silvicultura y pesca e Industrias manufactureras. Estas tres ramas captaron el 47,2% de la población ocupada.

Información y comunicaciones presentó un crecimiento de 1,8% comparado con el trimestre móvil septiembre - noviembre 2019. Entre tanto, las ramas que más cayeron fueron Alojamiento y servicios de comida con 18,6%, Actividades financieras y de seguros con 16,4% y Actividades inmobiliarias con 14,7%.

Las ramas que más restaron a la variación de la población ocupada fueron Alojamiento y servicios de comida; Administración pública y defensa, educación y atención de la salud humana y Comercio y reparación de vehículos con 1,5, 1,1 y 1,1 puntos porcentuales, respectivamente.

Gráfico 9. Distribución porcentual, variación porcentual y contribución a la variación de la población ocupada según rama de actividad[^]

Total nacional

Septiembre - noviembre (2020/2019)

Rama de actividad	Distribución (%)	Variación (%)	Contribución (p.p)
Total nacional	100,0	-7,5	-7,5
Alojamiento y servicios de comida	6,9	-18,6	-1,5
Administración pública y defensa, educación y atención de la salud humana	11,0	-9,7	-1,1
Comercio y reparación de vehículos	19,1	-5,7	-1,1
Actividades artísticas, entretenimiento, recreación y otras actividades de servicios	8,6	-10,5	-0,9
Actividades profesionales, científicas, técnicas y servicios administrativos	6,1	-13,7	-0,9
Industrias manufactureras	11,4	-6,8	-0,8
Construcción	7,2	-4,6	-0,3
Agricultura, ganadería, caza, silvicultura y pesca	16,7	-1,9	-0,3
Actividades financieras y de seguros	1,3	-16,4	-0,2
Actividades inmobiliarias	1,2	-14,7	-0,2
Transporte y almacenamiento	7,1	-2,9	-0,2
Explotación de minas y Canteras	0,9	-7,8	-0,1
Suministro de electricidad, gas, agua y gestión de desechos	1,1	-0,6	0,0
Información y comunicaciones	1,5	1,8	0,0

Fuente: DANE, GEIH.

[^]Por aproximación de decimales, la suma de las proporciones y contribuciones puede diferir ligeramente con la información del anexo estadístico.

p.p: Puntos porcentuales.

Nota: La distribución porcentual de la población ocupada puede diferir del 100% por la no inclusión de la categoría "No informa".

3.2. Cabeceras

La población ocupada en las cabeceras fue 16.305 miles de personas. Las ramas de Comercio y reparación de vehículos; Administración pública y defensa, educación y atención de la salud humana e Industrias manufactureras concentraron el 48,3% de las personas ocupadas.

Las ramas con mayor variación negativa frente al trimestre móvil septiembre - noviembre 2019 fueron: Alojamiento y servicios de comida con 18,9% y Actividades financieras y de seguros con 17,9%. Entre tanto, Agricultura, ganadería, caza, silvicultura y pesca presentó un crecimiento de 6,6%.

En las cabeceras, las ramas que más restaron a la variación de la población ocupada fueron Alojamiento y servicios de comida; Administración pública y defensa, educación y atención de la salud humana y Comercio y reparación de vehículos con 1,7, 1,3 y 1,2 puntos porcentuales, respectivamente.

Gráfico 10. Distribución porcentual, variación porcentual y contribución a la variación de la población ocupada según rama de actividad[^]

Total cabeceras

Septiembre - noviembre (2020/2019)

Rama de actividad	Distribución (%)	Variación (%)	Contribución (p.p)
Total Cabeceras	100,0	-8,7	-8,7
Alojamiento y servicios de comida	7,7	-18,9	-1,7
Administración pública y defensa, educación y atención de la salud humana	13,4	-9,6	-1,3
Comercio y reparación de vehículos	22,1	-5,8	-1,2
Industrias manufactureras	12,8	-8,4	-1,1
Actividades profesionales, científicas, técnicas y servicios administrativos	7,4	-13,5	-1,1
Actividades artísticas, entretenimiento, recreación y otras actividades de servicios	9,7	-10,5	-1,0
Construcción	7,9	-7,4	-0,6
Transporte y almacenamiento	8,0	-6,2	-0,5
Actividades financieras y de seguros	1,6	-17,9	-0,3
Actividades inmobiliarias	1,5	-16,0	-0,3
Otras ramas*	1,9	0,6	0,0
Información y comunicaciones	1,9	2,4	0,0
Agricultura, ganadería, caza, silvicultura y pesca	4,1	6,6	0,2

Fuente: DANE, GEIH.

[^]Por aproximación de decimales, la suma de las proporciones y contribuciones puede diferir ligeramente del total de la variación de los ocupados.

p.p: Puntos porcentuales.

* Otras ramas: Explotación de minas y canteras; y Suministro de electricidad, gas, agua y gestión de desechos.

Nota: La distribución porcentual de la población ocupada puede diferir del 100% por la no inclusión de la categoría "No informa".

3.3. Centros poblados y rural disperso

La población ocupada en los centros poblados y rural disperso fue 4.635 miles de personas. La rama de Agricultura, ganadería, caza, silvicultura y pesca concentró el 61,3% de la población ocupada, seguida de la rama Comercio y reparación de vehículos con 8,5%.

En los centros poblados y rural disperso, la rama de Alojamiento y servicios de comida fue la que más cayó con 16,6%. Entre tanto, la rama de Transporte y almacenamiento presentó un crecimiento de 32,5%.

La rama que más restó a la variación de los ocupados fue Agricultura, ganadería, caza, silvicultura y pesca con 2,3 puntos porcentuales, seguida de Alojamiento y servicios de comida con 0,8 puntos porcentuales. En contraste, Transporte y almacenamiento contribuyó positivamente con 0,9 puntos porcentuales.

Gráfico 11. Distribución porcentual, variación porcentual y contribución a la variación de la población ocupada según rama de actividad[^]

Total centros poblados y rural disperso
Septiembre - noviembre (2020/2019)

Rama de actividad	Distribución (%)	Variación (%)	Contribución (p.p)
Total Resto	100,0	-3,0	-3,0
Agricultura, ganadería, caza, silvicultura y pesca	61,3	-3,6	-2,3
Alojamiento y servicios de comida	4,1	-16,6	-0,8
Otras ramas*	3,8	-12,5	-0,5
Actividades artísticas, entretenimiento, recreación y otras actividades de servicios	4,6	-9,7	-0,5
Comercio y reparación de vehículos	8,5	-5,3	-0,5
Administración pública y defensa, educación y atención de la salud humana	2,9	-11,6	-0,4
Industrias manufactureras	6,6	6,5	0,4
Construcción	4,6	16,4	0,6
Transporte y almacenamiento	3,7	32,5	0,9

Fuente: DANE, GEIH.

[^]Por aproximación de decimales, la suma de las proporciones y contribuciones puede diferir ligeramente con la información del anexo estadístico.

p.p: Puntos porcentuales.

* Otras ramas: Explotación de minas y canteras; Suministro de electricidad, gas, agua y gestión de desechos; Información y comunicaciones; Actividades financieras y de seguros; Actividades inmobiliarias; y Actividades profesionales, científicas, técnicas y de servicios administrativos

Nota: La distribución porcentual de la población ocupada puede diferir del 100% por la no inclusión de la categoría "No informa".

3.4. Total 13 ciudades y áreas metropolitanas

La población ocupada en las 13 ciudades y áreas metropolitanas fue 10.008 miles de personas. Las ramas de actividad económica que tuvieron mayor participación en los ocupados de las 13 ciudades y áreas metropolitanas fueron: Comercio y reparación de vehículos; Industrias manufactureras y Administración pública y defensa, educación y atención de la salud humana. Estas tres ramas concentraron el 50,0% de la ocupación.

Las mayores variaciones negativas de los ocupados se presentaron en Alojamiento y servicios de comida con 24,1%, seguida de Actividades financieras y de seguros con 16,9%. Entre tanto, Información y telecomunicaciones presentó un crecimiento de 9,2%.

Las ramas Alojamiento y servicios de comida; Administración pública y defensa, educación y atención de la salud humana y Actividades artísticas, entretenimiento, recreación y otras actividades de servicios fueron las que más restaron a la variación de los ocupados y en conjunto contribuyeron con 4,4 puntos porcentuales en las 13 ciudades y áreas metropolitanas.

Gráfico 12. Distribución porcentual, variación porcentual y contribución a la variación de la población ocupada según rama de actividad[^]

Total 13 ciudades y áreas metropolitanas
Septiembre - noviembre (2020/2019)

Rama de actividad	Distribución (%)	Variación (%)	Contribución (p.p)
Total 13 ciudades y áreas metropolitanas	100,0	-8,8	-8,8
Alojamiento y servicios de comida	6,7	-24,1	-1,9
Administración pública y defensa, educación y atención de la salud humana	13,2	-10,4	-1,4
Actividades artísticas, entretenimiento, recreación y otras actividades de servicios	9,7	-11,0	-1,1
Actividades profesionales, científicas, técnicas y servicios administrativos	9,3	-10,4	-1,0
Comercio y reparación de vehículos	21,8	-4,5	-0,9
Construcción	7,3	-11,9	-0,9
Industrias manufactureras	15,0	-4,9	-0,7
Transporte y almacenamiento	8,2	-5,5	-0,4
Actividades financieras y de seguros	2,1	-16,9	-0,4
Actividades inmobiliarias	2,1	-13,8	-0,3
Otras ramas*	2,2	6,3	0,1
Información y comunicaciones	2,3	9,2	0,2

Fuente: DANE, GEIH.

[^]Por aproximación de decimales, la suma de las proporciones y contribuciones puede diferir ligeramente del total de la variación de los ocupados.

p.p: Puntos porcentuales.

* Otras ramas: Agricultura, ganadería, caza, silvicultura y pesca; Explotación de minas y canteras; y Suministro de electricidad, gas, agua y gestión de desechos.

Nota: La distribución porcentual de la población ocupada puede diferir del 100% por la no inclusión de la categoría "No informa".

4. POBLACIÓN OCUPADA POR POSICIÓN OCUPACIONAL TRIMESTRE MÓVIL SEPTIEMBRE - NOVIEMBRE 2020

4.1. Total nacional

En el total nacional, Trabajador por cuenta propia y Obrero, empleado particular fueron las posiciones ocupacionales que tuvieron mayor participación en la población ocupada con 45,0% y 37,4%, respectivamente.

La posición ocupacional que más cayó fue Empleado doméstico con una variación de 17,5%, seguida de Patrón o empleador con 16,3%.

Obrero, empleado particular, y Trabajador por cuenta propia fueron las posiciones ocupacionales que más restaron a la variación de los ocupados con 5,0 y 0,7 puntos porcentuales, respectivamente.

Gráfico 13. Distribución porcentual, variación porcentual y contribución a la variación de la población ocupada según posición ocupacional[^]

Total nacional

Septiembre - noviembre (2020/2019)

Posición ocupacional	Distribución (%)	Variación (%)	Contribución (p.p)
Total nacional	100,0	-7,5	-7,5
Obrero, empleado particular	37,4	-12,6	-5,0
Trabajador por cuenta propia	45,0	-1,8	-0,7
Patrón o empleador	3,3	-16,3	-0,6
Empleado doméstico	2,7	-17,5	-0,5
Trabajador sin remuneración [°]	3,7	-12,7	-0,5
Jornalero o peón	3,9	-5,2	-0,2
Obrero, empleado del gobierno	4,0	2,3	0,1

Fuente: DANE, GEIH.

[^]Por aproximación de decimales, la suma de las proporciones y contribuciones puede diferir ligeramente con la información del anexo estadístico.

[°] Trabajador sin remuneración incluye a los trabajadores familiares sin remuneración y a los Trabajadores sin remuneración en empresas de otros hogares.

Nota: La distribución porcentual de la población ocupada puede diferir del 100% por la no inclusión de la categoría "Otro".

p.p: Puntos porcentuales.

4.2. Cabeceras

En las cabeceras, las posiciones ocupacionales con mayor participación en la ocupación fueron: Obrero, empleado particular[^] (44,1%) y Trabajador por cuenta propia (42,7%).

La posición ocupacional Empleado doméstico presentó una disminución de 19,5%, seguida de Patrón o empleador con 18,9%.

Las posiciones ocupacionales Obrero, empleado particular[^] y Trabajador por cuenta propia restaron a la variación de la población ocupada 5,9 y 1,1 puntos porcentuales, respectivamente.

Gráfico 14. Distribución porcentual, variación porcentual y contribución a la variación de la población ocupada según posición ocupacional[^]

Total cabeceras

Septiembre - noviembre (2020/2019)

Posición ocupacional	Distribución (%)	Variación (%)	Contribución (p.p)
Total cabeceras	100,0	-8,7	-8,7
Obrero, empleado particular [^]	44,1	-12,8	-5,9
Trabajador por cuenta propia	42,7	-2,7	-1,1
Patrón o empleador	3,2	-18,9	-0,7
Empleado doméstico	2,9	-19,5	-0,6
Trabajador sin remuneración [°]	2,2	-16,0	-0,4
Obrero, empleado del gobierno	4,8	0,7	0,0

Fuente: DANE, GEIH.

[^]Obrero, empleado particular incluye Jornalero o peón.

[^]Por aproximación de decimales, la suma de las proporciones y contribuciones puede diferir ligeramente con la información del anexo estadístico.

[°] Trabajador sin remuneración incluye a los Trabajadores familiares sin remuneración y a los Trabajadores sin remuneración en empresas de otros hogares.

Nota: La distribución porcentual de la población ocupada puede diferir del 100% por la no inclusión de la categoría "Otro".

p.p: Puntos porcentuales.

4.3. Centros poblados y rural disperso

Las posiciones ocupacionales con mayor participación durante el trimestre móvil septiembre - noviembre 2020 en los centros poblados y rural disperso fueron: Trabajador por cuenta propia y Obrero, empleado particular. Estas dos posiciones concentraron el 70,1% de la población ocupada.

En los centros poblados y rural disperso, se presentó una variación negativa de 9,5% en la posición ocupacional Trabajador sin remuneración^o, respecto al mismo trimestre móvil del 2019, seguido de Jornalero o peón con 8,2%.

La posición ocupacional que más contribuyó positivamente a la variación de la población ocupada en los centros poblados y rural disperso fue Trabajador por cuenta propia con 0,5 puntos porcentuales. Entre tanto, Jornalero o peón y Obrero, empleado particular fueron las que más restaron a la ocupación con 1,2 puntos porcentuales cada una.

Gráfico 15. Distribución porcentual, variación porcentual y contribución a la variación de la población ocupada según posición ocupacional[^]

Total centros poblados y rural disperso
Septiembre - noviembre (2020/2019)

Posición ocupacional	Distribución (%)	Variación (%)	Contribución (p.p)
Total centros poblados y rural disperso	100,0	-3,0	-3,0
Jornalero o peón	14,0	-8,2	-1,2
Obrero, empleado particular	17,0	-6,6	-1,2
Trabajador sin remuneración ^o	8,7	-9,5	-0,9
Patrón o empleador	3,7	-6,8	-0,3
Empleado doméstico	2,2	-7,1	-0,2
Obrero, empleado del gobierno	1,1	34,8	0,3
Trabajador por cuenta propia	53,1	1,0	0,5

Fuente: DANE, GEIH.

[^] Por aproximación de decimales, la suma de las proporciones y contribuciones puede diferir ligeramente del total de la variación de los ocupados.

^o Trabajador sin remuneración incluye a los Trabajadores familiares sin remuneración y a los Trabajadores sin remuneración en empresas de otros hogares.

Nota: La distribución porcentual de la población ocupada puede diferir del 100% por la no inclusión de la categoría "Otro".

p.p: Puntos porcentuales.

4.4. Total 13 ciudades y áreas metropolitanas

Para el total de las 13 ciudades y áreas metropolitanas, Obrero, empleado particular[^], y Trabajador por cuenta propia fueron las posiciones que mayor participación tuvieron en la ocupación (87,9%) durante el trimestre móvil septiembre - noviembre 2020.

En las 13 ciudades y áreas metropolitanas, Patrón o empleador y Empleado doméstico presentaron reducciones de 20,1% y 17,7%, respectivamente.

En las 13 ciudades y áreas metropolitanas, las posiciones ocupacionales Obrero, empleado particular[^], y Patrón o empleador restaron a la variación de los ocupados 7,0 y 0,8 puntos porcentuales, respectivamente.

Gráfico 16. Distribución porcentual, variación porcentual y contribución a la variación de la población ocupada según posición ocupacional[^]

Total 13 ciudades y áreas metropolitanas

Septiembre - noviembre (2020/2019)

Posición ocupacional	Distribución (%)	Variación (%)	Contribución (p.p)
Total 13 ciudades y áreas metropolitanas	100,0	-8,8	-8,8
Obrero, empleado particular [^]	48,9	-13,6	-7,0
Patrón o empleador	3,3	-20,1	-0,8
Empleado doméstico	3,0	-17,7	-0,6
Trabajador por cuenta propia	39,0	-1,0	-0,4
Trabajador sin remuneración [°]	1,7	-7,3	-0,1
Obrero, empleado del gobierno	4,1	1,6	0,1

Fuente: DANE, GEIH.

[^]Obrero, empleado particular incluye jornalero o peón.

[°] Trabajador sin remuneración incluye a los Trabajadores familiares sin remuneración y a los Trabajadores sin remuneración en empresas de otros hogares.

[^]Por aproximación de decimales, la suma de las proporciones y contribuciones puede diferir ligeramente con la información del anexo estadístico.

Nota: La distribución porcentual de la población ocupada puede diferir del 100% por la no inclusión de la categoría "Otro".

p.p: Puntos porcentuales.

5. INACTIVOS TRIMESTRE MÓVIL SEPTIEMBRE - NOVIEMBRE 2020

5.1. Total nacional

En el trimestre móvil septiembre - noviembre 2020, la población inactiva en el total nacional se dedicó principalmente a realizar oficios del hogar (45,2%) y a estudiar (34,9%).

Gráfico 17. Distribución y variación de la población inactiva

Total nacional

Septiembre – noviembre (2020/2019)

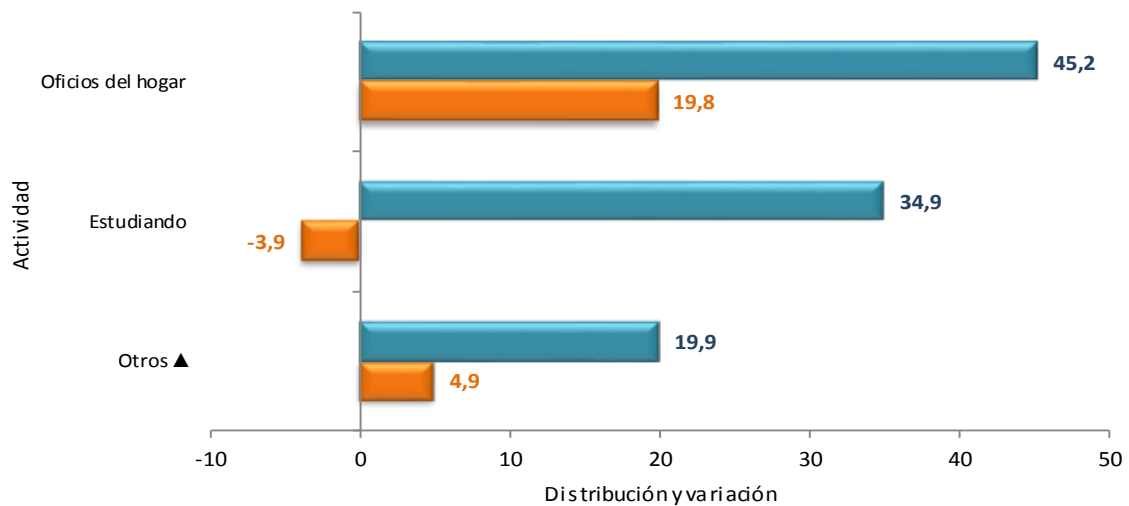

■ Distribución Septiembre - Noviembre 2020 ■ Variación Septiembre - Noviembre (2019 - 2020)

Fuente: DANE, GEIH

▲Otros: Incapacitado permanente para trabajar, rentista, pensionado, jubilado, personas que no les llama la atención o creen que no vale la pena trabajar.

6. INDICADORES DEL MERCADO LABORAL DE LAS 23 CIUDADES Y ÁREAS METROPOLITANAS TRIMESTRE MÓVIL SEPTIEMBRE - NOVIEMBRE 2020

En el período de referencia, las ciudades que registraron las mayores tasas de desempleo fueron:

- 1. Florencia:** Tasa de desempleo 21,1%; tasa global de participación 60,1%; tasa de ocupación 47,4% y tasa de subempleo objetivo 7,5%.
- 2. Quibdó:** Tasa de desempleo 20,9%; tasa global de participación 52,9%; tasa de ocupación 41,8% y tasa de subempleo objetivo 5,7%.
- 3. Tunja:** Tasa de desempleo 20,6%; tasa global de participación 58,2%; tasa de ocupación 46,2% y tasa de subempleo objetivo 7,6%.

Las ciudades que presentaron las menores tasas de desempleo fueron:

- 1. Barranquilla AM:** Tasa de desempleo 12,3%; tasa global de participación 61,1%; tasa de ocupación 53,6% y tasa de subempleo objetivo 15,7%.
- 2. Cartagena:** Tasa de desempleo 13,4%; tasa global de participación 56,5%; tasa de ocupación 48,9% y tasa de subempleo objetivo 12,5%.
- 3. Pasto:** Tasa de desempleo 14,9%; tasa global de participación 64,3%; tasa de ocupación 54,7% y tasa de subempleo objetivo 12,2%.

**Tabla 1. Tasa global de participación, ocupación, desempleo y subempleo
23 ciudades y áreas metropolitanas
Trimestre móvil septiembre - noviembre 2020**

Septiembre - noviembre 2020							
Dominio	TGP	TO	TS (subj)	TS (obj)	TD (2020)	TD (2019)	Variación TD
Florencia	60,1	47,4	17,2	7,5	21,1	14,4	+
Quibdó	52,9	41,8	17,1	5,7	20,9	20,5	+
Tunja	58,2	46,2	16,3	7,6	20,6	12,0	+
Riohacha	55,3	44,0	26,9	13,6	20,5	15,1	+
Ibagué	60,1	48,0	17,1	7,7	20,1	15,6	+
Valledupar	56,4	45,1	25,4	10,1	20,0	15,2	+
Armenia	59,1	47,5	24,6	10,8	19,6	14,4	+
Montería	59,1	47,5	22,7	10,2	19,5	12,3	+
Manizales AM	57,5	46,4	15,7	5,3	19,4	12,8	+
Villavicencio	64,8	52,5	19,4	6,9	19,0	12,3	+
Neiva	58,0	47,0	16,4	9,0	19,0	12,7	+
Cali AM	66,9	54,2	27,3	13,3	19,0	12,1	+
Popayán	55,3	45,0	14,2	6,9	18,5	11,5	+
Cúcuta AM	60,2	49,2	32,3	12,5	18,2	14,5	+
Santa Marta	56,2	46,4	26,3	12,3	17,4	12,0	+
Bogotá DC	67,1	55,5	26,1	11,6	17,2	9,7	+
*Total 23 ciudades y AM	63,5	52,7	24,6	11,1	17,0	10,6	+
Bucaramanga AM	61,9	51,5	17,3	9,7	16,9	9,3	+
Total 13 ciudades y AM	64,2	53,4	24,9	11,2	16,8	10,3	+
Medellín AM	64,1	53,8	21,3	9,4	16,0	10,8	+
Pereira AM	58,7	49,5	10,0	5,4	15,6	8,2	+
Sincelejo	60,6	51,5	26,2	10,6	15,0	11,5	+
Pasto	64,3	54,7	33,0	12,2	14,9	10,4	+
Cartagena	56,5	48,9	31,1	12,5	13,4	6,2	+
Barranquilla AM	61,1	53,6	30,6	15,7	12,3	7,7	+

Fuente: DANE, Gran Encuesta Integrada de Hogares.

(+) (-): Aumento o disminución de la TD del trimestre de cada ciudad frente al mismo periodo del año anterior.

*El total de las 23 ciudades no incluye San Andrés por tener una distribución de la muestra diferente.

ANEXOS

Poblaciones

1. MES

1.1 Total nacional

Tabla 2. Población ocupada, desocupada, inactiva y subempleada

Población Total Nacional	Noviembre		Variación	
	2019	2020	Absoluta	%
Ocupados	22.874	21.313	-1.562	-6,8
Desocupados	2.332	3.273	941	40,3
Inactivos	14.336	15.457	1.121	7,8
Subempleados Subjetivos	7.052	6.377	-675	-9,6
Subempleados Objetivos	2.657	2.525	-132	-5,0

Fuente: DANE, GEIH.

Nota: Resultado en miles. Por efecto de redondeo en miles los totales pueden diferir ligeramente

Nota: Datos expandidos con proyecciones de población elaboradas con base en los resultados del Censo 2005

1.2 Total 13 ciudades y áreas metropolitanas

Tabla 3. Población ocupada, desocupada, inactiva y subempleada

Población Total 13 ciudades y áreas metropolitanas	Noviembre		Variación	
	2019	2020	Absoluta	%
Ocupados	11.014	10.203	-810	-7,4
Desocupados	1.275	1.856	581	45,6
Inactivos	6.215	6.690	475	7,7
Subempleados Subjetivos	3.052	2.987	-65	-2,1
Subempleados Objetivos	1.276	1.293	18	1,4

Fuente: DANE, GEIH.

Nota: Resultado en miles. Por efecto de redondeo en miles los totales pueden diferir ligeramente

Nota: Datos expandidos con proyecciones de población elaboradas con base en los resultados del Censo 2005

2. TRIMESTRE MÓVIL

2.1 Total nacional

Tabla 4. Población ocupada, desocupada, inactiva y subempleada

Población Total Nacional	Septiembre - noviembre 2019	Septiembre - noviembre 2020	Variación	
			Absoluta	%
Ocupados	22.639	20.940	-1.699	-7,5
Desocupados	2.451	3.571	1.120	45,7
Inactivos	14.411	15.490	1.080	7,5
Subempleados Subjetivos	6.890	6.261	-628	-9,1
Subempleados Objetivos	2.669	2.522	-147	-5,5

Fuente: DANE, GEIH.

Nota: Resultado en miles. Por efecto de redondeo en miles los totales pueden diferir ligeramente

Nota: Datos expandidos con proyecciones de población elaboradas con base en los resultados del Censo 2005

2.2 Cabeceras

Tabla 5. Población ocupada, desocupada, inactiva y subempleada

Población Total Cabeceras	Septiembre - noviembre 2019	Septiembre - noviembre 2020	Variación	
			Absoluta	%
Ocupados	17.863	16.305	-1.558	-8,7
Desocupados	2.134	3.197	1.063	49,8
Inactivos	10.744	11.674	930	8,7
Subempleados Subjetivos	5.378	4.932	-446	-8,3
Subempleados Objetivos	2.235	2.143	-92	-4,1

Fuente: DANE, GEIH.

Nota: Resultado en miles. Por efecto de redondeo en miles los totales pueden diferir ligeramente

Nota: Datos expandidos con proyecciones de población elaboradas con base en los resultados del Censo 2005

2.3 Centros poblados y rural disperso

Tabla 6. Población ocupada, desocupada, inactiva y subempleada

Población total centros poblados y rural disperso	Septiembre - noviembre 2019	Septiembre - noviembre 2020	Variación	
			Absoluta	%
Ocupados	4.776	4.635	-141	-3,0
Desocupados	317	374	57	17,9
Inactivos	3.667	3.816	150	4,1
Subempleados Subjetivos	1.512	1.330	-182	-12,1
Subempleados Objetivos	434	380	-55	-12,6

Fuente: DANE, GEIH.

Nota: Resultado en miles. Por efecto de redondeo en miles los totales pueden diferir ligeramente

Nota: Datos expandidos con proyecciones de población elaboradas con base en los resultados del Censo 2005

2.4 Total 13 ciudades y áreas metropolitanas

Tabla 7. Población ocupada, desocupada, inactiva y subempleada

Población Total 13 ciudades y áreas metropolitanas	Septiembre - noviembre 2019	Septiembre - noviembre 2020	Variación	
			Absoluta	%
Ocupados	10.972	10.008	-964	-8,8
Desocupados	1.255	2.021	766	61,0
Inactivos	6.256	6.700	444	7,1
Subempleados Subjetivos	3.068	2.991	-76	-2,5
Subempleados Objetivos	1.301	1.350	49	3,8

Fuente: DANE, GEIH.

Nota: Resultado en miles. Por efecto de redondeo en miles los totales pueden diferir ligeramente

Nota: Datos expandidos con proyecciones de población elaboradas con base en los resultados del Censo 2005

FICHA METODOLÓGICA

Objetivo General

Proporcionar información básica sobre el tamaño, período y estructura de la fuerza de trabajo (empleo, desempleo e inactividad) de la población del país y de algunas variables sociodemográficas.

Cobertura:

Total nacional y 24 ciudades y áreas metropolitanas que comprenden:

24 ciudades y áreas metropolitanas	
Bogotá D.C.	Villavicencio
Medellín - Valle de Aburrá [^]	Tunja *
Cali - Yumbo	Florencia*
Barranquilla - Soledad	Popayán*
Bucaramanga – Girón, Piedecuesta y Floridablanca	Valledupar*
Manizales - Villa María	Quibdó*
Pasto	Neiva*
Pereira - Dos Quebradas y la Virginia	Riohacha*
Cúcuta - Villas del Rosario, Los Patios y El Zulia	Santa Marta*
Ibagué	Armenia*
Montería	Sincelejo*
Cartagena	San Andrés*

[^] Caldas, La Estrella, Sabaneta, Itagüí, Envigado, Bello, Copacabana, Girardota y Barbosa.

* 11 nuevas ciudades.

Tipo de investigación: encuesta por muestreo.

Tipo de muestra: probabilística, estratificada, de conglomerados desiguales y multietápica.

Unidad de observación: hogar particular.

Distribución de la muestra y entrega de indicadores para San Andrés: con el propósito de no recargar a los hogares encuestados se realizó una rotación más espaciada de las viviendas de la muestra. De acuerdo con las condiciones específicas de este municipio se ha realizado a partir del mes de noviembre de 2012 una distribución de la muestra en seis (6) meses del año, en lugar de tres (3). En este sentido, la publicación se hará cada 2 meses con acumulación de muestra semestral.

GLOSARIO³

Área metropolitana: se define como el área de influencia la cual incluye municipios circundantes, que con la ciudad conforman un solo tejido urbano no discontinuo y han sido reconocidos legalmente.

La distribución de la población según los conceptos de fuerza de trabajo es la siguiente:

Población total (PT): se estima por proyecciones con base en los resultados de los censos de población.

Población en edad de trabajar (PET): está constituida por las personas de 12 y más años en la parte urbana, y de 10 años y más en la parte rural.

Población económicamente activa (PEA): también se llama fuerza laboral y son las personas en edad de trabajar, que trabajan o están buscando empleo.

Esta población se divide en:

Ocupados (O): son las personas que durante el período de referencia se encontraban en una de las siguientes situaciones:

1. Trabajó por lo menos una hora remunerada en la semana de referencia.
2. Los que no trabajaron la semana de referencia, pero tenían un trabajo.
3. Trabajadores sin remuneración que trabajaron en la semana de referencia por lo menos 1 hora.

Desocupados (D): son las personas que en la semana de referencia se encontraban en las siguientes situaciones:

1. Desempleo abierto:

- a. Sin empleo en la semana de referencia.
- b. Hicieron diligencias en el último mes.
- c. Disponibilidad.

2. Desempleo oculto:

- a. Sin empleo en la semana de referencia.

⁽³⁾ Los conceptos fueron adaptados de acuerdo a las recomendaciones de la Conferencia Internacional de Estadísticos del Trabajo.

- b. No hicieron diligencias en el último mes, pero sí en los últimos 12 meses y tienen una razón válida de desaliento.
- c. Disponibilidad.

Razones válidas de desempleo:

- a. No hay trabajo disponible en la ciudad.
- b. Está esperando que lo llamen.
- c. No sabe cómo buscar trabajo.
- d. Está cansado de buscar trabajo.
- e. No encuentra trabajo apropiado en su oficio o profesión.
- f. Está esperando la temporada alta.
- g. Carece de la experiencia necesaria.
- h. No tiene recursos para instalar un negocio.
- i. Los empleadores lo consideran muy joven o muy viejo.

Razones no válidas de desempleo:

- a. Se considera muy joven o muy viejo.
- b. Actualmente no desea conseguir trabajo.
- c. Responsabilidades familiares.
- d. Problemas de salud.
- e. Está estudiando.
- f. Otra razón.

Subempleo

El **subempleo subjetivo (SS)** se refiere al deseo manifestado por el trabajador de mejorar sus ingresos, el número de horas trabajadas o tener una labor más propia de sus competencias personales.

El **subempleo objetivo (SO)** comprende a quienes tienen el deseo de mejorar sus ingresos, el número de horas trabajadas o tener una labor más propia de sus competencias personales; pero además han hecho una gestión para materializar su aspiración y están en disposición de efectuar el cambio.

Principales indicadores que se pueden obtener:

- **Porcentaje de PET:** este indicador muestra la relación porcentual entre el número de personas que componen la población en edad de trabajar, frente a la población total.

$$\% PET = \frac{PET}{PT} \times 100$$

- **Tasa global de participación (TGP):** es la relación porcentual entre la población económicamente activa y la población en edad de trabajar. Este indicador refleja la presión de la población en edad de trabajar sobre el mercado laboral.

$$TGP = \frac{PEA}{PET} \times 100$$

- **Tasa de desempleo (TD):** es la relación porcentual entre el número de personas que están buscando trabajo (DS), y el número de personas que integran la fuerza laboral (PEA).

$$TD = \frac{DS}{PEA} \times 100$$

- **Tasa de ocupación (TO):** es la relación porcentual entre la población ocupada (OC) y el número de personas que integran la población en edad de trabajar (PET).

$$TO = \frac{OC}{PET} \times 100$$

- **Tasa de subempleo (TS):** es la relación porcentual de la población ocupada que manifestó querer y poder trabajar más horas a la semana (PS) y el número de personas que integran la fuerza laboral (PEA).

$$TS = \frac{PS}{PEA} \times 100$$



@DANE_Colombia



/DANEColombia



/DANEColombia



DANEColombia

Si requiere información adicional, contáctenos a través del correo
[**contacto@dane.gov.co**](mailto:contacto@dane.gov.co)

Departamento Administrativo Nacional de Estadística –DANE
Bogotá, Colombia

[**www.dane.gov.co**](http://www.dane.gov.co)