

## Comportamiento de los precios

### Disminuyeron los precios de los alimentos



Fuente: DANE.

El Departamento Administrativo Nacional de Estadística (DANE), por medio del Sistema de Información de Precios y Abastecimiento del Sector Agropecuario (SIPSA), comunicó que durante la semana del 13 al 19 de septiembre de 2014 cayeron las cotizaciones de las verduras, las frutas y los tubérculos.

Para el grupo de las verduras descendió la cotización de las cebollas cabezona blanca y junca, la zanahoria, los tomates chonto, riñón, larga vida y Riogrande, el brócoli, el repollo verde y la acelga. En el caso de la cebolla junca la reducción en el precio obedeció al aumento en la producción en Aquitania (Boyacá).

Asimismo, disminuyeron los precios mayoristas de las frutas frescas, debido al comportamiento del tomate de árbol, la mora de Castilla, la mandarina Onecco, la guayaba pera, le aguacate Hass, el banano Urabá y el limón común. El aumento en la producción de tomate de árbol en Antioquia y Cundinamarca y de mora en Antioquia, Boyacá y Valle del Cauca ocasionó la reducción en las cotizaciones de este grupo.

En el grupo de los tubérculos, se destacó la reducción del precio de todas las variedades de papa negra y del plátano hartón verde. Para el caso de la papa se destacó el aumento en la oferta procedente del altiplano cundiboyacense y Nariño, y para el plátano aumentó la producción en Córdoba.

## Informe de contexto

### Precios del azúcar en Colombia

El azúcar se produce tanto de la caña de azúcar como de la remolacha, pero en el país el uso de la caña es el más popular. No obstante, hay países que no cultivan ninguno de los dos productos, pero que importan azúcar crudo que utilizan para refinar.

La producción de este producto se concentra en unos pocos países entre los que se destacan Brasil, India y la Unión Europea. La mayor parte de las transacciones de los contratos de azúcar en el mundo se realizan en las bolsas de valores de Londres (azúcar blanco) y Nueva York (azúcar crudo).

Entre los azúcares que se consiguen en Colombia están el crudo (moreno o rubio) y el blanco (sulfitado o refinado).

**Gráfico 1. Precios del azúcar en Bucaramanga y Londres 2012 (julio) - 2014 (julio)**

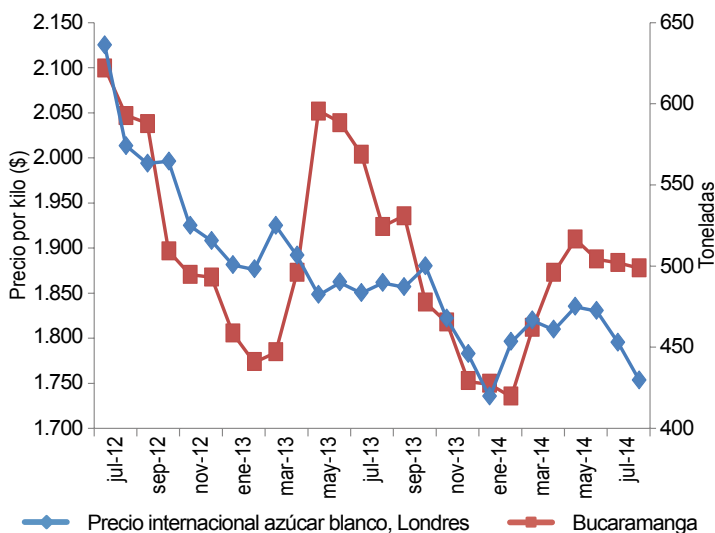

Fuente: DANE-SIPSA.

CONTENIDO	pág.	pág.	
Comportamiento de los precios	1	Verduras y hortalizas	5
Informe de contexto	1	Frutas frescas	13
Indicador de abastecimiento	3	Tubérculos, raíces y plátanos	23
Lo que más sube, lo que más baja	4	Granos, carnes y procesados	27

El producto refinado es obtenido mediante procesos industriales de refinación del azúcar crudo y es destinado al consumo humano, mientras que el sulfitado se utiliza principalmente en la industria.

En el país, el precio de los distintos tipos de azúcar está en función del precio internacional del producto. Estos dos precios tienen una relación casi que directa; de manera que cuando el internacional sube o baja, lo mismo sucede en el mercado interno. A pesar de esto, las cotizaciones internas son bastante estables; las internacionales varían un poco más.

Los precios del azúcar refinado han venido presentando una tendencia a la baja durante los últimos dos años, situación que ha coincidido con el comportamiento de los precios mundiales, los cuales vienen cayendo también. Según Asocaña, específicamente para 2013, los menores precios nacionales fueron consecuencia de la mayor producción, a lo que se sumó el aumento de las importaciones. Este año las condiciones climáticas fueron favorables para la molienda de caña, la cual se incrementó, con la consecuente alza en la oferta de producto final.

Durante el período de estudio, las cotizaciones de los azúcares refinados, sulfitados y morenos siguen una misma tendencia. En el gráfico 2 se encuentran los precios de los azúcares en la ciudad de Medellín para el mismo período. En este se puede apreciar la clara diferencia entre los precios de la refinada y la sulfitada, pues los de la refinada son un 17%, en promedio, más altos que los de la sulfitada.

**Gráfico 2. Precios del azúcar en Medellín 2012 (julio) - 2014 (julio)**

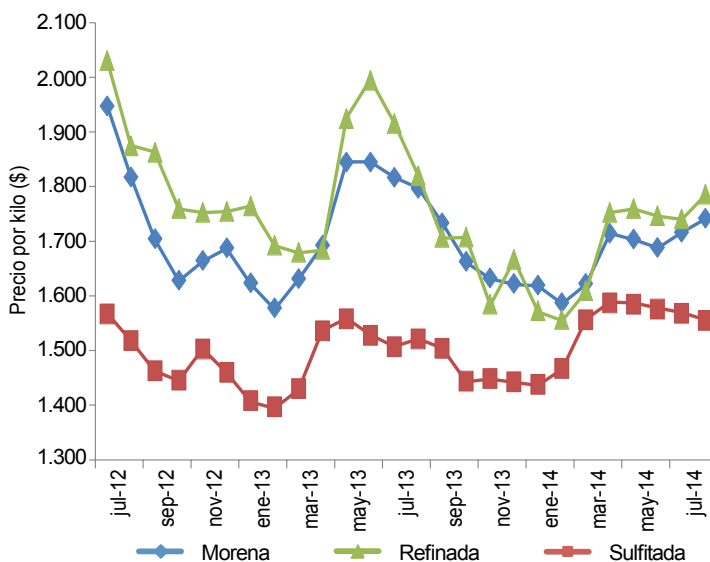

Fuente: DANE-SIPSA.

Esta situación obedece al proceso industrial que tiene implícito el primer tipo de azúcar, el cual es un poco más largo y, por ende, más costoso.

En cuanto al azúcar morena, se encuentra que su precio es muy similar al de la refinada y que su comportamiento es prácticamente el mismo. Incluso, el coeficiente de correlación<sup>1</sup> entre los precios de los dos tipos es de 0,88, lo cual muestra la alta relación entre los dos.

Los precios de los diferentes tipos de azúcar son bastante estables y muestran un coeficiente de variación entre 4 % (para la sulfitada) y 7 % (para la refinada); valores que son bastante bajos.

A pesar de lo anterior, en el primer semestre de 2013 se observó un período de tres meses con alzas marcadas, las cuales estuvieron motivadas tanto porque la cantidad que llegó desde los ingenios ubicados en Valle del Cauca fue insuficiente para satisfacer la demanda, como por la contracción de la importación del producto.

Existe una relación directa entre las cotizaciones del azúcar y las de la panela, las cuales se consideran productos sustitutos en cuanto a su uso. De esta forma, cuando los precios de una suben, suele suceder lo mismo con los de la otra.

Esta situación se repitió en la primera parte del 2013, cuando las cotizaciones subieron de forma sostenida.

**Gráfico 3. Precios de la panela cuadrada morena 2012 (julio) - 2014 (julio)**

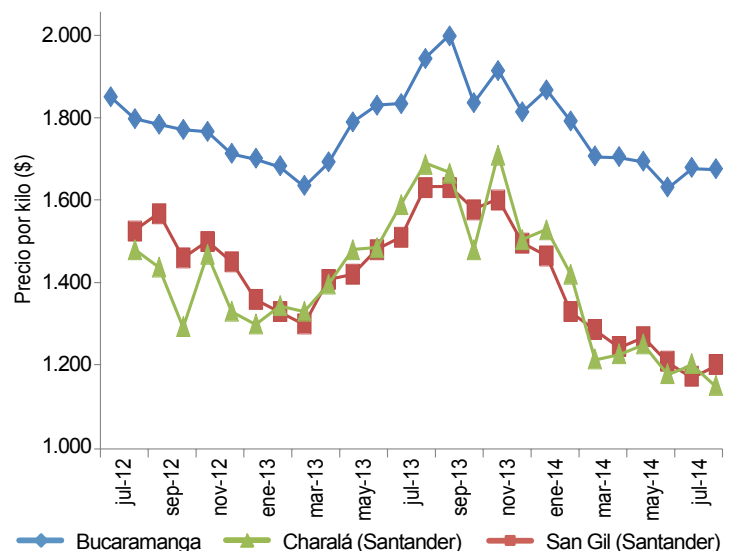

Fuente: DANE-SIPSA.

<sup>1</sup> Mide el nivel de relación lineal entre dos variables. Su valor está entre -1 y 1, y entre más se acerca a 1 significa que la relación es mayor.

En general, se puede afirmar que el precio del azúcar en el país tiene una relación directa con el precio internacional y ambos se ven afectados por la demanda y la oferta mundial del producto. Adicionalmente, los precios internos

del producto son bastante estables, observándose que los del azúcar refinado son un 17 %, en promedio, más altos que los del sulfitado.

## Indicador de abastecimiento de alimentos

### Disminuye abastecimiento de alimentos frescos



Fuente: DANE.

El acopio en los mercados mayoristas de Mercar, Barranquillita, Corabastos, Las Flores, Centroabastos, Cavasa, Santa Helena, Cenabastos, La Nueva Sexta, Central Mayorista de Antioquia, Coomerca, Surabastos, Mercasa y La Central de Abastos de Villavicencio, para las semanas del 4 al 10 de septiembre y del 11 al 17 de septiembre, registró un descenso del 5,02 % en relación con el total de los alimentos.

Este descenso en el abastecimiento se debió a una menor entrada de alimentos en los mercados de Neiva, Surabastos, al registrar un 18,03 %; en Cali, Cavasa y Santa Helena, bajó un 9,72 %; en Bucaramanga, Centroabastos, un 7,98 %; en Bogotá, en Corabastos y Las Flores, disminuyó el 6,08 %; en Barranquilla, Barranquillita, fue del 5,99 %; en Medellín, CMA y Coomerca, se redujo un 2,21 %, y en Cúcuta, en Cenabastos y La Nueva Sexta, bajó un 1,02 %. Por el contrario, en Pereira, Mercasa, los inventarios de alimentos aumentaron un 32,52 %; en Villavicencio, en la Central de Abastos, subieron un 6,28 % y en Armenia, Mercar, un 4,34 %.

De este modo, en Surabastos, el grupo de los procesados disminuyó su abastecimiento en 22,20 %, pues

registró un menor abastecimiento de azúcar y maíz amarillo; en Cavasa y Santa Helena, en Cali, el menor abastecimiento fue generado por el grupo de las verduras y hortalizas, que redujo el aprovisionamiento en un 11,19 %, ante la baja oferta de remolacha y lechuga Batavia; en Centroabastos, se identificó del mismo modo un menor ingreso de las verduras y hortalizas en un 21,42 %, como resultado del bajo acopio de habichuela y pepino cohombro. En Corabastos y las Flores, el grupo de las frutas fue la causa del descenso en el abastecimiento en un 11,09 %, debido a las menores cantidades ingresadas de uva Isabela y curuba; en Barranquilla, el grupo de los procesados redujo su abastecimiento en un 15,05 %, a raíz de una menor entrada de harinas y grasas; en la CMA y Coomerca, el grupo de las frutas disminuyó su oferta en un 10,71 %, ya que el menor aprovisionamiento correspondió a alimentos como el aguacate y el banano criollo. Y en Cenabastos y La Nueva Sexta, las frutas registraron un descenso en un 8,06 % en el suministro, ya que se presentó poca oferta de manzana importada y granadilla.

**Gráfico 4. Participación total de los grupos de alimentos que fueron registrados en los mercados Mercar, Barranquillita, Corabastos, Las Flores, Centroabastos, Cavasa, Santa Helena, Cenabastos, La Nueva Sexta, CMA, Coomerca, Surabastos, Mercasa y la Central de Abastos de Villavicencio. 2014 (24 de julio al 17 de septiembre)**

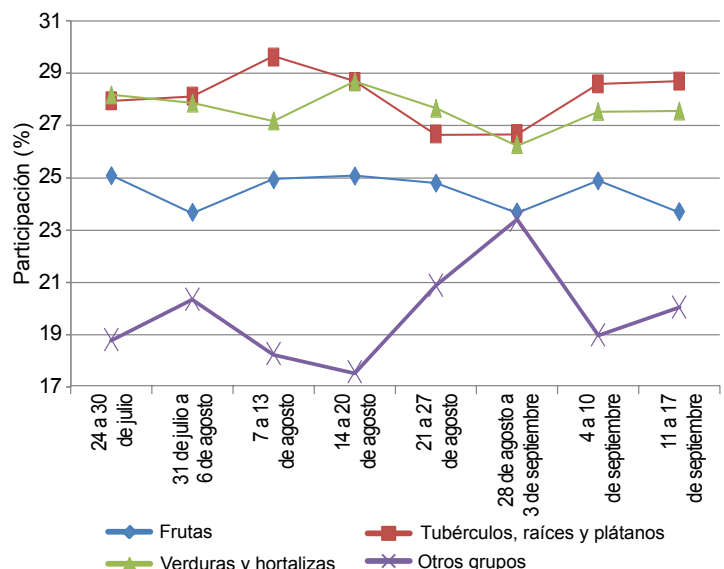

Fuente: SIPSA, Ministerio de Agricultura y Desarrollo Rural-DANE.

Por el contrario, en Mercasa, el grupo de los procesados reportó un aumento en el aprovisionamiento del 93,59 %, como resultado de la mayor oferta de frijol y sal yodada; en el mercado mayorista de Villavicencio se reportó buen ingreso de frutas, del 17,85 % más, donde la naranja Valencia y la papaya Maradol fueron los productos que más incidieron. Y en la central de Mercar, el grupo de los procesados reportó los mayores inventarios en un 45,91 %, por alimentos como la panela y la carne de res.

Los grupos con mayor participación para la semana comprendida del 11 al 17 de septiembre, para el acumulado de los mercados, fueron los tubérculos, raíces y plátanos con el 28,70 %, seguidos por las verduras y hortalizas con un 27,56 %, las frutas frescas con un 23,70 % y los otros grupos, entre los que se encuentran las carnes, los procesados, los granos, los cereales, los lácteos, los huevos y los pescados, con 20,03 %.

## Lo que más sube, lo que más baja

Ciudades	Lo que más sube	Lo que más baja
Barranquilla	Chócolo mazorca, ajo importado, mango de azúcar, aguacate papelillo, granadilla, ñame diamante, huevo rojo AA.	Tomate Riogrande; ahuyama; ají topito dulce; remolacha; cebollas junca y cabezona roja; habichuela; zanahoria bogotana; tomate de árbol; mora de Castilla; guayabas pera, Atlántico y común; plátano hartón verde; queso costeño.
Bogotá, D. C.	Chócolo mazorca, espinaca, rábano rojo, acelga, pimentón, coliflor, lechuga Batavia, habichuela, frijol verde cargamanto, arveja verde en vaina, guayaba pera, melón Cantalup, limones común y Tahití, curuba, piña perolera, mango Tommy, pera importada, guanábana, papa criolla sucia, tilapia filete congelado, sierra entera congelada.	Pepino cohombro; tomates riñón, chonto y larga vida; brócoli; zanahoria; cebolla cabezona blanca; repollos verde y morado; granadilla; tomate de árbol; uchuva; banano criollo; mandarina arrayana; papa suprema; arracacha amarilla; maíz amarillo cáscara; pescado cabezas.
Bucaramanga	Arveja verde en vaina, frijol verde en vaina, ahuyama, pimentón, repollos blanco y morado, apio, mango Tommy, pera importada, uchuva, manzana roja importada, aguacate papelillo, mora de Castilla, papa criolla limpia, plátano hartón verde, lenteja y arveja verde seca importadas.	Zanahoria, tomate Riogrande, cebolla cabezona blanca, rábano rojo, habichuela, tomate de árbol, maracuyá, guayaba pera, uva verde, granadilla, naranja común, guanábana, banano Urabá, yuca criolla, papa parda pastusa, frijol calima, pierna pernil con rabadilla y piernas de pollo.
Cali	Brócoli, coliflor, apio, pepino de rellenar, cebolla cabezona roja peruana, habichuela, mango Tommy, aguacate papelillo, fresa, mandarina arrayana, pera importada, mora de Castilla, lulo, papa criolla limpia y sucia, papa capira y R-12 negra, arracacha amarilla, carne de res lomo de brazo, piernas de pollo.	Cebollas cabezona blanca y junca; zanahoria; tomates chonto y larga vida; chócolo mazorca; pepino cohombro; tomate de árbol; naranjas Valencia, Sweet y común; mandarina Oneco; granadilla; guayaba pera; papas parda pastusa, Betina, nevada, única y suprema; yuca ICA; carne de cerdo costilla; carne de res pecho.
Cartagena	Ajo importado, pimentón, ahuyama, berenjena, lulo, patilla, limón común Ciénaga, papaya Maradol, aguacate papelillo, yuca criolla, mojarra lora entera fresca, gelatina.	Tomate Riogrande, habichuela, remolacha, cebollas junca y cabezona roja, zanahoria bogotana, pepino cohombro, maracuyá santandereano, tomate de árbol, guayaba común, papa criolla limpia, papa única, ñame espinoso, queso costeño.
Cúcuta	Arveja verde en vaina, ajo importado, zapote, limón Tahití, papaya Maradol, banano criollo, papa criolla limpia, papa única, lenteja importada, frijoles Zaragoza y bolón, huevos, arveja verde seca importada, carne de cerdo pernil con y sin hueso.	Habichuela, chócolo mazorca, zanahoria, cebolla cabezona blanca, pimentón, mora de Castilla, limón común, granadilla, guayaba común, fresa, maracuyá, plátano hartón verde, papas suprema y parda pastusa, yuca criolla, queso costeño, carne de res morrillo.
Medellín	Lechuga Batavia, frijol verde cargamanto, zanahoria larga vida, pimentón, pimiento morado, calabacín, limón Tahití, melón Cantalup, zapote, piña gold, papaya Maradol, patilla, aguacate papelillo, papa criolla limpia, arracacha blanca, frijol cargamanto rojo y blanco, piernas de pollo.	Tomates chonto, larga vida y riñón, espinaca, cebollas junca y cabezona blanca, rábano rojo, berenjena, brócoli, arveja verde en vaina, tomate de árbol, mandarina Oneco, maracuyá, ciruela roja, uva importada, granadilla, lulo, mora de Castilla, plátanos guineo y hartones verde y maduro, carne de res centro de pierna, pecho, muchacho, cadera y sobrebarriga.
Pereira	Habichuela, arveja verde en vaina, frijol verde en vaina, apio, zanahoria, piña gold, mango común, granadilla, aguacate papelillo, papaya Maradol, limón mandarino, papa criolla limpia, maíz amarillo trillado.	Tomates chonto y riñón, cebollas junca y cabezona blanca, pepino cohombro, pimentón, zanahoria bogotana, mandarina Oneco, limones Tahití y común, tangelo, tomate de árbol, guanábana, uva roja, papas R-12 roja y rubí, arracacha blanca.

## Verduras y hortalizas

### Bajan cotizaciones de cebolla



Fuente: DANE.

A lo largo de la presente semana se registró una reducción en los precios de la cebolla junca en veinte de los veintinueve mercados mayoristas donde se comercializó. La razón de este comportamiento fue el mayor nivel de abastecimiento desde Boyacá, donde los productores decidieron adelantar las recolecciones con el fin de evitar que se dañe el producto a causa de las lluvias; asimismo, ingresó una mayor cantidad desde Risaralda, Caldas y Antioquia. En Montería y Medellín, por ejemplo, el kilo se negoció a \$1.431 y a \$927; un 14,43 % menos respecto a la semana pasada.

De igual manera, cayeron las cotizaciones del pepino cohombro, la zanahoria, los tomates chonto, riñón, larga vida y Riogrande, el brócoli, la acelga, el repollo verde y las cebollas cabezonas blanca y rojas importada y ocañera. En el caso del pepino cohombro, su precio cayó esta vez en veinticuatro de los treinta y ocho mercados donde se cotizó. De acuerdo con los comerciantes, la caída obedeció a un incremento en el volumen de oferta de primera calidad proveniente de Fusagasugá (Cundinamarca), así como de Icónonzo (Tolima), Girón (Santander), Algeciras, Pitalito (Huila), Pradera, Candelaria y Florida (Valle del Cauca).

También bajó el precio de la zanahoria, ya que aumentó su producción en los municipios de Facatativá, Funza y Madrid (Cundinamarca), donde se presentaron nuevos cortes de cosecha. Además, se contó con una mayor oferta proveniente de Tunja, Simijaca, Samacá (Boyacá), Túquerres, Ipiales, Pasto (Nariño) y Antioquia, lo que ocasionó el descenso de sus precios en veintitrés de los veintiocho mercados donde

se transó. En Armenia y Bucaramanga, por ejemplo, la cotización disminuyó un 19,03 %.

En el caso de los tomates, la tendencia a la baja se dio gracias al buen nivel de abastecimiento que se registró desde Santander, Valle del Cauca, Huila y Boyacá, principalmente. En el caso de la variedad chonto, se contó con oferta procedente de Cundinamarca, Tolima, Santander y el Eje Cafetero, lo que provocó la caída de sus precios en los quince mercados donde se ofreció esta semana.

Por otra parte, se reportó un incremento para los precios de la arveja verde en vaina, el chόcolo mazorca, el ajo importado, el apio, los fríjoles verde en vaina y cargamanto, el repollo blanco y la zanahoria larga vida. Respecto al chόcolo mazorca, se observó que sus cotizaciones aumentaron debido a una reducción en la oferta procedente de Montenegro, La Tebaida (Quindío), Facatativá, Mosquera, Funza y Madrid (Cundinamarca), Pardear y Palmira (Valle del Cauca).

Asimismo, se recibió una menor oferta de arveja verde proveniente de Boyacá, de los municipios de Samacá, Cucaita y Ramiriquí, donde los cultivos están finalizando. A esto se sumó un menor volumen de carga desde Antioquia, Nariño y Cundinamarca, lo que adujo el incremento de sus precios en dieciséis de los treinta y tres mercados donde se vendió. En la ciudad de Cúcuta se registró la mayor variación, vendiéndose el kilo a \$3.132, lo que indicó un incremento superior al 20,00 %, respecto a la semana anterior.

**Gráfico 5. Comportamiento de los precios de la cebolla junca 2014 (23 de agosto al 19 de septiembre)**

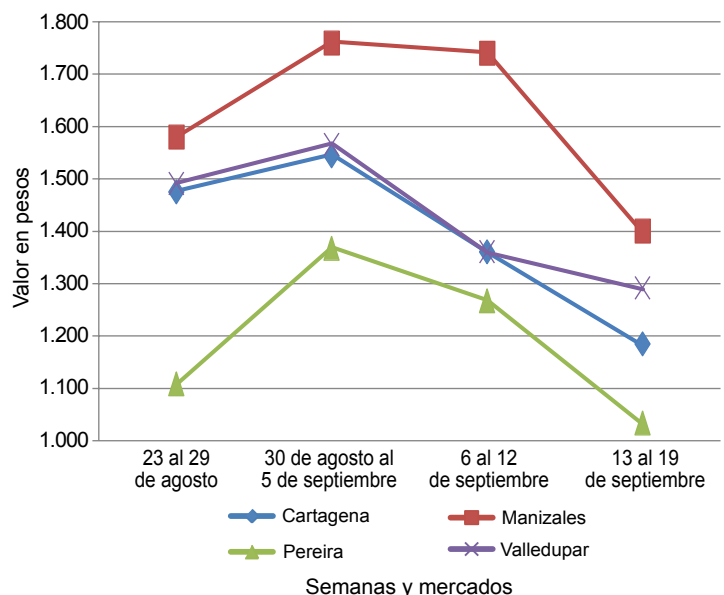

Fuente: SIPSA-DANE.















**Cuadro 1. Mercados mayoristas. Precios de venta de verduras y hortalizas (conclusión)  
2014 (13 al 19 de septiembre)**

Productos y mercados	Pesos por kilogramo				Tenden- cia	Productos y mercados	Pesos por kilogramo				Tenden- cia
	Mínimo	Máximo	Medio				Mínimo	Máximo	Medio		
<b>Tomate chonto (continuación)</b>						<b>Tomate Riogrande (continuación)</b>					
Pereira, Mercasa	800	1.200	942	--		Valledupar, Mercado Nuevo	833	1.250	972	--	
Santa Bárbara (Antioquia)	667	1.000	798	n.d.		<b>Tomate Riogrande bumangués</b>					
Sincelejo (Sucre)	700	1.200	925	--		Barranquilla, Barranquillita	960	1.400	1.113	---	
Tunja (Boyacá)	909	1.136	1.021	--		Barranquilla, Granabastos	1.136	1.636	1.299	---	
Ubaté (Cundinamarca)	1.000	1.250	1.125	--		Cartagena, Bazurto	1.591	1.727	1.621	---	
Valledupar, Mercabastos	1.000	1.400	1.160	--		<b>Tomate Riogrande ocañero</b>					
<b>Tomate chonto antioqueño</b>						Barranquilla, Barranquillita	800	1.320	987	--	
El Santuario (Antioquia)	700	1.000	833	+		Barranquilla, Granabastos	1.150	1.750	1.363	---	
La Ceja (Antioquia)	800	1.000	925	--		Cartagena, Bazurto	880	1.500	1.266	--	
Marinilla (Antioquia)	550	900	693	---		Sincelejo (Sucre)	800	1.200	1.007	-	
Medellín, Central						Valledupar, Mercabastos	1.042	1.667	1.250	--	
Mayorista de Antioquia	800	1.100	979	---		<b>Zanahoria</b>					
Medellín, Coomerca	700	900	794	---		Armenia, Mercar	917	1.533	1.318	--	
Montería (Córdoba)	800	1.000	933	---		Bogotá, D. C., Corabastos	1.000	1.667	1.367	--	
Peñol (Antioquia)	400	650	516	---		Bucaramanga, Centroabastos	1.000	1.500	1.240	---	
Rionegro (Antioquia)	600	1.000	811	---		Buenaventura (Valle del Cauca)	818	1.000	903	--	
Sonsón (Antioquia)	850	900	888	---		Cali, Cavasa	636	909	811	---	
Yarumal (Antioquia)	800	1.000	900	--		Cali, Santa Helena	909	1.000	950	-	
<b>Tomate chonto valluno</b>						Cartago (Valle del Cauca)	1.117	1.800	1.502	--	
Buenaventura (Valle del Cauca)	1.200	1.300	1.267	---		Chiquinquirá (Boyacá)	1.200	1.400	1.300	--	
Cali, Cavasa	1.000	1.000	1.000	---		Cúcuta, Cenabastos	1.000	1.333	1.146	--	
Cali, Santa Helena	800	1.000	900	---		Duitama (Boyacá)	1.700	1.800	1.750	++	
Medellín, Central						Ibagué, Plaza La 21	1.200	1.760	1.500	-	
Mayorista de Antioquia	800	1.100	979	---		Ipiales (Nariño)	400	700	531	---	
Palmira (Valle del Cauca)	900	1.300	1.133	---		Manizales (Caldas)	1.290	1.855	1.593	--	
Tuluá (Valle del Cauca)	800	1.000	950	---		Neiva, Surabastos	760	1.253	1.021	---	
<b>Tomate larga vida</b>						Palmira (Valle del Cauca)	709	836	786	---	
Bogotá, D. C., Corabastos	1.100	1.250	1.221	---		Pamplona (Norte de Santander)	1.000	1.667	1.301	+	
Cali, Cavasa	1.200	1.700	1.429	--		Pasto (Nariño)	455	545	515	---	
Chiquinquirá (Boyacá)	720	800	760	---		Pereira, Mercasa	824	941	894	+	
Medellín, Central						Popayán (Cauca)	633	667	656	=	
Mayorista de Antioquia	1.200	1.500	1.404	---		San Gil (Santander)	1.400	1.900	1.657	---	
Neiva, Surabastos	1.000	1.120	1.013	---		Sincelejo (Sucre)	813	875	849	-	
Pasto (Nariño)	1.000	1.400	1.208	---		Sogamoso (Boyacá)	1.583	1.667	1.625	-	
Popayán (Cauca)	1.200	1.467	1.322	++		Sonsón (Antioquia)	520	560	550	+	
Sogamoso (Boyacá)	1.500	1.500	1.500	--		Tuluá (Valle del Cauca)	833	1.000	944	n.d.	
Tuluá (Valle del Cauca)	1.800	2.000	1.933	-		Tunja (Boyacá)	833	1.333	973	---	
Tunja (Boyacá)	1.000	1.250	1.177	--		Ubaté (Cundinamarca)	800	900	850	---	
Villavicencio, CAV	1.000	1.400	1.225	---		Valledupar, Mercabastos	1.083	1.667	1.444	---	
<b>Tomate riñón</b>						Villavicencio, CAV	1.167	1.833	1.497	--	
Armenia, Mercar	1.800	2.000	1.900	-		<b>Zanahoria bogotana</b>					
Bogotá, D. C., Corabastos	1.667	1.667	1.667	--		Barranquilla, Barranquillita	1.133	1.833	1.508	--	
Bucaramanga, Centroabastos	1.818	2.045	1.875	-		Barranquilla, Granabastos	1.167	1.833	1.538	--	
Cartago (Valle del Cauca)	1.400	2.000	1.767	-		Cali, Cavasa	1.500	1.583	1.542	--	
Ipiales (Nariño)	1.136	1.455	1.268	--		Cali, Santa Helena	1.667	1.667	1.667	+	
Manizales (Caldas)	2.000	2.200	2.075	-		Cartagena, Bazurto	1.250	1.750	1.506	--	
Medellín, Central						Cúcuta, Cenabastos	1.250	2.000	1.593	--	
Mayorista de Antioquia	1.400	1.700	1.506	-		Medellín, Central					
Pereira, La 41	1.700	2.000	1.850	-		Mayorista de Antioquia	1.000	1.083	1.042	n.d.	
Pereira, Mercasa	1.500	2.000	1.733	-		Pamplona (Norte de Santander)	1.667	1.667	1.667	n.d.	
Sincelejo (Sucre)	2.000	2.200	2.050	-		Pereira, La 41	1.083	1.417	1.271	--	
<b>Tomate riñón valluno</b>						Pereira, Mercasa	1.167	1.833	1.456	--	
Montería (Córdoba)	2.000	2.000	2.000	-		Tuluá (Valle del Cauca)	1.167	1.583	1.375	--	
<b>Tomate Riogrande</b>						<b>Zanahoria larga vida</b>					
Bucaramanga, Centroabastos	1.136	1.364	1.196	--		Carmen de Viboral (Antioquia)	579	665	630	+++	
Bucaramanga, Mercados del centro	1.000	1.000	1.000	---		El Santuario (Antioquia)	500	722	602	+	
Duitama (Boyacá)	1.200	1.280	1.240	---		La Ceja (Antioquia)	900	1.000	967	-	
Montería (Córdoba)	800	800	800	---		Marinilla (Antioquia)	720	833	770	++	
San Gil (Santander)	720	920	827	---		Medellín, Central					
Socorro (Santander)	720	880	807	---		Mayorista de Antioquia	556	824	712	+	
Sogamoso (Boyacá)	1.364	1.364	1.364	---		Medellín, Coomerca	706	824	779	+	
Valledupar, Mercabastos	667	1.250	944	---		Montería (Córdoba)	824	882	833	+	
						Rionegro (Antioquia)	647	765	696	-	

**Tendencias:**

(---) Variación mayor al -20 %  
 (--) Variación entre -10 % y -20 %  
 (-) Variación entre 0 % y -10 %

(=) Variación igual a 0 %  
 (+) Variación entre 0 % y 10 %  
 (+ +) Variación entre 10 % y 20 %  
 (+++) Variación mayor al 20 %  
 (n.d.) No determinado

## Frutas frescas

### Mejóro producción de tomate de árbol



Fuente: DANE.

Descendió el precio del tomate de árbol en treinta y cinco de los cuarenta y un mercados donde se vendió a lo largo de la semana. Esta situación obedeció al incremento en la oferta desde San Vicente, Granada (Antioquia), El Dovio (Valle del Cauca), Samaniego (Nariño), Nuevo Colón, Tibaná y Sutamarchán (Boyacá). En Bucaramanga y Medellín, por ejemplo, el kilo se vendió a \$1.220 y a \$1.083, respectivamente; 22,12 %, en promedio, menos que la semana anterior.

De la misma forma, cayeron las cotizaciones de la mora de Castilla, las manzanas royal gala y verde importadas, las mandarinas común y Oneco, las guayabas común y pera, el aguacate Hass y el banano Urabá. En el caso de la mora de Castilla, por ejemplo, la reducción del precio mayorista obedeció a la buena oferta procedente de El Carmen de Viboral, San Vicente (Antioquia), Duitama, Tuta, Tibasosa (Boyacá), Ginebra (Valle del Cauca) y Huila. Esta situación se registró en veintiséis de los cuarenta y un mercados donde se vendió. En Sogamoso y Valledupar, por ejemplo, la reducción fue del 8,53 %, ofreciéndose el kilo a un precio de \$2.000 para ambos mercados.

Asimismo, bajó el precio mayorista de las manzanas importadas, pues está llegando más cantidad desde Chile. En el caso de la variedad royal gala, la reducción se registró en trece de los treinta mercados donde se vendió esta semana. En Armenia y Duitama, por ejemplo, el kilo se vendió a \$3.289 y a \$3.125, respectivamente; 3,23 %, en promedio, menos. También descendió la cotización de

la mandarina Oneco ante la salida de las cosechas en Alcalá (Valle del Cauca), La Pintada, Venecia, Támesis (Antioquia), Chinchiná y Palestina (Caldas). En Pereira y Cali, por ejemplo, la reducción fue de 11,60 %, en promedio, y el kilo se vendió a \$1.108 y a \$1.675, respectivamente.

En contraste, aumentaron los precios del aguacate papelillo, la piña gold, el melón Cantalup, la pera importada y la papaya Maradol. La menor oferta de aguacate papelillo procedente de Mariquita, Honda, Fresno (Tolima) y Valle del Cauca, donde se registraron recesos en los cortes de cosecha, generó el alza de la cotización en veintidós de los veintiséis mercados donde se vendió esta variedad. En Neiva y Bogotá D. C., por ejemplo, el kilo se negoció a \$3.333 y a \$3.737; 7,75 %, en promedio, más que la semana anterior.

Igualmente, la cotización de la piña gold subió a lo largo de la semana en diecinueve de los veintiún mercados donde se ofreció. La finalización de las cosechas en Armenia (Quindío) y Yotoco (Valle del Cauca) así como la poca producción en Santander de Quilichao (Cauca) generaron esta situación. En Pasto e Ibagué, por ejemplo, el kilo se transó a \$1.667 y a \$1.775, respectivamente; 11,04 % más. Por último, el precio del melón Cantalup aumentó por el bajo nivel de abastecimiento procedente de La Unión, Toro y Roldanillo (Valle del Cauca); esto provocó el incremento de sus precios en veintiuno de los treinta y dos mercados donde se ofreció durante esta semana.

**Gráfico 6. Comportamiento de los precios del tomate de árbol 2014 (23 de agosto al 19 de septiembre)**

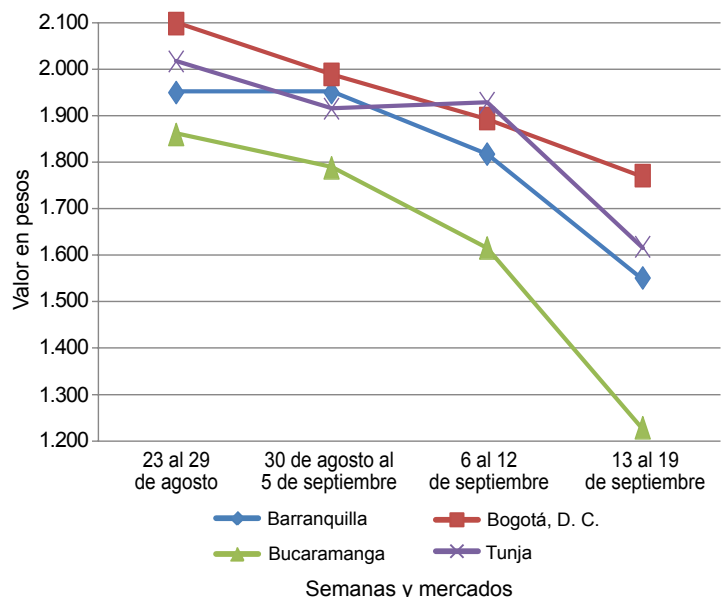

Fuente: SIPSA-DANE.



## PRECIOS MAYORISTAS

Cuadro 2. Mercados mayoristas. Precios de venta de frutas frescas  
2014 (13 al 19 de septiembre)

Productos y mercados	Pesos por kilogramo			Tendencia	Productos y mercados	Pesos por kilogramo			Tendencia
	Mínimo	Máximo	Medio			Mínimo	Máximo	Medio	
<b>Aguacate común</b>					<b>Banano criollo (continuación)</b>				
Buenaventura (Valle del Cauca)	3.000	3.200	3.067	-	Medellín, Coomerca	500	600	524	-
Cúcuta, Cenabastos	3.500	3.500	3.500	=	Neiva, Surabastos	600	800	700	+
Ibagué, Plaza La 21	2.000	2.500	2.333	-	Palmira (Valle del Cauca)	600	600	600	+
Medellín, Central					Pamplona (Norte de Santander)	600	667	627	-
Mayorista de Antioquia	2.000	2.000	2.000	=	Pereira, La 41	550	700	619	+
Neiva, Surabastos	3.000	4.000	3.475	+++	Pereira, Mercasa	500	600	563	+
Santa Bárbara (Antioquia)	1.500	2.000	1.755	n.d.	Popayán (Cauca)	1.000	1.000	1.000	+++
Villavicencio, CAV	1.714	2.000	1.835	-	Rionegro (Antioquia)	600	730	661	-
<b>Aguacate Hass</b>					San Gil (Santander)	400	440	427	-
Bogotá, D. C., Corabastos	3.500	4.000	3.810	-	Santa Bárbara (Antioquia)	250	400	313	-
Chiquinquirá (Boyacá)	3.800	3.800	3.800	=	Socorro (Santander)	400	480	440	-
La Ceja (Antioquia)	1.800	2.000	1.889	=	Sonsón (Antioquia)	400	400	400	=
Medellín, Central					Tuluá (Valle del Cauca)	400	500	475	+
Mayorista de Antioquia	2.500	2.700	2.567	+	Tunja (Boyacá)	1.100	1.200	1.150	=
Rionegro (Antioquia)	1.800	2.300	1.993	-	Yarumal (Antioquia)	389	556	472	+
San Gil (Santander)	3.500	4.000	3.750	-	<b>Banano Urabá</b>				
San Vicente (Antioquia)	1.900	2.000	1.950	-	Barranquilla, Barranquillita	540	600	580	-
Socorro (Santander)	4.000	4.000	4.000	-	Barranquilla, Granabastos	660	660	660	=
Sonsón (Antioquia)	1.800	2.000	1.950	+	Bogotá, D. C., Corabastos	750	800	772	-
Tunja (Boyacá)	2.500	2.800	2.690	-	Bucaramanga, Centroabastos	850	850	850	-
<b>Aguacate papellillo</b>					Cartagena, Bazurto	640	640	640	n.d.
Armenia, Mercar	3.000	3.500	3.189	+	Chiquinquirá (Boyacá)	900	900	900	=
Armenia, Retiro	2.500	2.800	2.631	+	Duitama (Boyacá)	900	1.000	950	=
Barranquilla, Barranquillita	4.000	4.500	4.167	++	Medellín, Central				
Bogotá, D. C., Corabastos	3.500	4.000	3.737	+	Mayorista de Antioquia	780	780	780	=
Bucaramanga, Centroabastos	3.500	3.500	3.500	+	Medellín, Coomerca	300	350	310	--
Buenaventura (Valle del Cauca)	3.800	4.000	3.933	+	Montería (Córdoba)	800	900	854	-
Cali, Cavasa	3.300	3.700	3.550	++	Pamplona (Norte de Santander)	1.000	1.000	1.000	=
Cali, Santa Helena	3.100	3.300	3.183	+	Sincelejo (Sucre)	400	480	447	-
Cartagena, Bazurto	4.000	4.500	4.156	+	Sogamoso (Boyacá)	900	950	925	=
Cartago (Valle del Cauca)	2.500	3.000	2.844	+	Tunja (Boyacá)	850	900	875	-
Chiquinquirá (Boyacá)	3.500	3.500	3.500	=	Vallédupar, Mercabastos	500	550	517	--
Duitama (Boyacá)	3.000	3.000	3.000	++	Villavicencio, CAV	680	720	697	+
Ibagué, Plaza La 21	3.000	3.500	3.175	+	<b>Borojó</b>				
Manizales (Caldas)	2.500	3.000	2.804	+	Bogotá, D. C., Corabastos	3.000	3.000	3.000	=
Medellín, Central					Bucaramanga, Centroabastos	3.500	4.000	3.750	-
Mayorista de Antioquia	3.000	3.400	3.161	+	Cúcuta, Cenabastos	3.000	3.500	3.083	+
Montería (Córdoba)	4.000	4.000	4.000	++	Medellín, Central				
Neiva, Surabastos	3.000	3.500	3.333	++	Mayorista de Antioquia	2.000	2.400	2.167	-
Palmira (Valle del Cauca)	2.900	3.300	3.033	+	Montería (Córdoba)	4.000	4.000	4.000	=
Pereira, La 41	2.800	3.000	2.900	=	Pamplona (Norte de Santander)	5.000	5.000	5.000	=
Pereira, Mercasa	2.500	3.000	2.692	+	Villavicencio, CAV	3.500	4.000	3.563	=
Popayán (Cauca)	2.500	2.700	2.625	+	<b>Breva</b>				
Rionegro (Antioquia)	2.700	3.000	2.886	-	Armenia, Mercar	4.400	4.800	4.667	+++
Sincelejo (Sucre)	3.500	4.500	3.826	+	Bogotá, D. C., Corabastos	6.000	6.000	6.000	n.d.
Sogamoso (Boyacá)	3.800	4.000	3.900	=	Bucaramanga, Centroabastos	2.400	3.000	2.767	+
Tunja (Boyacá)	3.300	3.500	3.400	+	Ibagué, Plaza La 21	3.200	3.200	3.200	--
Villavicencio, CAV	3.500	4.000	3.863	+	Medellín, Central				
<b>Badea</b>					Mayorista de Antioquia	3.000	3.500	3.233	=
Bucaramanga, Centroabastos	1.350	1.500	1.436	-	<b>Ciruela negra chilena</b>				
Neiva, Surabastos	1.100	1.200	1.108	-	Bucaramanga, Centroabastos	4.545	4.727	4.682	+
<b>Banano bocadillo</b>					Cúcuta, Cenabastos	7.000	8.000	7.167	+
Bogotá, D. C., Corabastos	1.250	1.250	1.250	-	Medellín, Central				
Medellín, Central					Mayorista de Antioquia	5.000	5.000	5.000	-
Mayorista de Antioquia	800	1.000	833	+	Neiva, Surabastos	5.556	6.000	5.815	+
Santa Bárbara (Antioquia)	500	667	604	+	Tunja (Boyacá)	5.556	5.556	5.556	-
Tunja (Boyacá)	1.538	1.769	1.649	-	Vallédupar, Mercado Nuevo	7.500	7.500	7.500	=
<b>Banano criollo</b>					<b>Ciruela roja</b>				
Armenia, Mercar	450	500	475	+	Bogotá, D. C., Corabastos	1.600	2.000	1.706	-
Armenia, Retiro	260	320	286	++	Bucaramanga, Centroabastos	2.000	2.000	2.000	+
Barranquilla, Barranquillita	420	540	485	-	Cúcuta, Cenabastos	2.500	3.000	2.708	=
Bogotá, D. C., Corabastos	900	1.000	923	-	Medellín, Central				
Bucaramanga, Centroabastos	1.100	1.200	1.150	-	Mayorista de Antioquia	2.000	2.500	2.207	-
Buenaventura (Valle del Cauca)	700	750	717	=	Neiva, Surabastos	2.000	2.200	2.120	+
Cali, Cavasa	600	600	600	=	Pamplona (Norte de Santander)	2.000	2.500	2.417	+
Cali, Santa Helena	550	600	575	=	San Gil (Santander)	2.000	2.200	2.067	=
Cartago (Valle del Cauca)	480	480	480	=	Socorro (Santander)	2.000	2.000	2.000	--
Chiquinquirá (Boyacá)	1.000	1.000	1.000	=	Tunja (Boyacá)	1.400	1.600	1.533	-
Cúcuta, Cenabastos	1.000	1.000	1.000	=	<b>Coco</b>				
Cúcuta, La Nueva Sexta	833	933	872	+	Armenia, Mercar	1.733	1.733	1.733	=
Ibagué, Plaza La 21	500	800	653	-	Barranquilla, Barranquillita	1.700	1.800	1.750	=
Ipiales (Nariño)	481	519	506	-	Bogotá, D. C., Corabastos	3.000	3.000	3.000	=
La Ceja (Antioquia)	500	600	525	-	Bucaramanga, Centroabastos	2.167	2.250	2.208	=
La Virginia (Risaralda)	248	266	258	+	Buenaventura (Valle del Cauca)	833	833	833	=
Manizales (Caldas)	400	500	458	=	Cali, Cavasa	1.455	1.455	1.455	=
Medellín, Central					Cartagena, Bazurto	3.000	3.000	3.000	=
Mayorista de Antioquia	550	600	583	-					













**Cuadro 2. Mercados mayoristas. Precios de venta de frutas frescas (continuación)  
2014 (13 al 19 de septiembre)**

Productos y mercados	Pesos por kilogramo				Tendencia	Productos y mercados	Pesos por kilogramo				Tendencia
	Mínimo	Máximo	Medio	Precios			Mínimo	Máximo	Medio	Precios	
<b>Melón Cantalup</b>						<b>Manzana verde importada (continuación)</b>					
Armenia, Mercar	1.500	1.500	1.500	-		Bucaramanga, Mercados del centro	700	700	700	++	
Barranquilla, Barranquillita	2.000	2.000	2.000	=	Cali, Cavasa	583	583	583	-		
Barranquilla, Granabastos	1.800	1.900	1.850	=	Cartagena, Bazurto	880	1.040	978	+		
Bogotá, D. C., Corabastos	1.800	2.300	2.117	++	Chiquinquirá (Boyacá)	600	600	600	-		
Bucaramanga, Centroabastos	1.700	1.800	1.775	+	Cúcuta, Cenabastos	800	800	800	=		
Cali, Cavasa	1.200	1.500	1.342	+	Cúcuta, La Nueva Sexta	433	633	518	--		
Cali, Santa Helena	1.300	1.400	1.383	+	Ibagué, Plaza La 21	352	400	376	-		
Cartagena, Bazurto	1.625	1.875	1.764	=	Montería (Córdoba)	720	880	782	-		
Cartago (Valle del Cauca)	1.300	1.500	1.400	=	Neiva, Surabastos	320	400	379	++		
Chiquinquirá (Boyacá)	1.800	2.000	1.900	+	Palmira (Valle del Cauca)	500	500	500	=		
Cúcuta, Cenabastos	1.700	1.700	1.700	-	Pamplona (Norte de Santander)	480	600	540	++		
Cúcuta, La Nueva Sexta	1.600	1.800	1.692	+	San Gil (Santander)	440	540	496	+		
Duitama (Boyacá)	1.500	1.600	1.550	--	Santa Bárbara (Antioquia)	300	400	325	++		
Ibagué, Plaza La 21	1.600	2.000	1.775	++	Socorro (Santander)	500	500	500	+++		
Ipsiales (Nariño)	1.400	1.500	1.475	+	Sonsón (Antioquia)	300	300	300	--		
Manizales (Caldas)	1.429	1.571	1.482	-	Tunja (Boyacá)	533	583	571	-		
Medellín, Central					Ubaté (Cundinamarca)	600	600	600	n.d.		
Mayorista de Antioquia	1.600	2.200	1.811	++	Valledupar, Mercado Nuevo	750	900	850	-		
Montería (Córdoba)	1.500	2.200	1.850	+	Yarumal (Antioquia)	360	400	390	-		
Neiva, Surabastos	1.500	1.800	1.633	+	<b>Naranja Sweet</b>						
Palmira (Valle del Cauca)	1.300	1.400	1.342	+	Armenia, Mercar	740	840	784	-		
Pamplona (Norte de Santander)	1.300	1.500	1.450	+	Armenia, Retiro	560	700	632	-		
Pasto (Nariño)	1.500	2.000	1.878	-	Bogotá, D. C., Corabastos	1.100	1.250	1.172	-		
Pereira, La 41	1.500	1.600	1.533	+	Cali, Cavasa	800	800	800	-		
Pereira, Mercasa	1.500	1.800	1.600	+	Cartago (Valle del Cauca)	640	760	713	-		
San Gil (Santander)	1.520	1.520	1.520	+	Ibagué, Plaza La 21	800	900	867	-		
Sincelejo (Sucre)	1.300	2.400	1.883	-	Neiva, Surabastos	733	778	761	-		
Socorro (Santander)	1.600	1.600	1.600	+	Pasto (Nariño)	900	1.000	933	++		
Sogamoso (Boyacá)	1.600	1.600	1.600	+	Pereira, Mercasa	600	900	767	=		
Tuluá (Valle del Cauca)	1.200	1.300	1.233	=	Tuluá (Valle del Cauca)	800	840	827	-		
Tunja (Boyacá)	1.700	1.800	1.763	+	<b>Naranja Valencia</b>						
Valledupar, Mercado Nuevo	1.500	1.700	1.633	++	Armenia, Mercar	500	560	543	-		
Villavicencio, CAV	1.500	1.900	1.742	+	Armenia, Retiro	400	500	446	-		
<b>Mora de Castilla</b>					Barranquilla, Barranquillita	920	960	940	=		
Armenia, Mercar	2.600	3.000	2.767	=	Bogotá, D. C., Corabastos	1.100	1.200	1.151	-		
Barranquilla, Barranquillita	1.760	2.400	2.100	--	Bucaramanga, Centroabastos	640	680	665	-		
Barranquilla, Granabastos	1.600	2.800	2.218	-	Bucaramanga, Mercados del centro	600	680	640	+		
Bogotá, D. C., Corabastos	2.000	2.462	2.248	-	Buenaventura (Valle del Cauca)	1.000	1.060	1.027	-		
Bucaramanga, Centroabastos	1.600	2.200	1.920	+	Cali, Cavasa	700	800	765	-		
Buenaventura (Valle del Cauca)	2.800	3.000	2.850	+	Cali, Santa Helena	760	800	780	=		
Cali, Cavasa	1.920	2.160	2.057	+	Cartagena, Bazurto	1.120	1.160	1.133	+		
Cali, Santa Helena	1.760	2.000	1.907	-	Cartago (Valle del Cauca)	500	600	556	-		
Cartagena, Bazurto	1.920	2.800	2.405	-	Duitama (Boyacá)	1.714	1.714	1.714	-		
Cartago (Valle del Cauca)	2.000	2.000	1.844	-	Ibagué, Plaza La 21	660	660	660	-		
Chiquinquirá (Boyacá)	1.800	2.000	1.889	=	Ipsiales (Nariño)	800	875	847	-		
Cúcuta, Cenabastos	1.667	2.000	1.767	-	La Ceja (Antioquia)	1.200	1.200	1.200	=		
Cúcuta, La Nueva Sexta	1.667	2.333	1.929	+	Manizales (Caldas)	600	800	694	+		
Cúcuta, La Nueva Sexta	2.400	2.400	2.400	-	Medellín, Central						
Duitama (Boyacá)	2.400	2.400	2.400	-	Mayorista de Antioquia	1.100	1.200	1.189	+		
El Santuario (Antioquia)	1.400	1.700	1.563	+	Medellín, Coomerca	1.000	1.000	1.000	+		
Ibagué, Plaza La 21	1.600	2.000	1.889	-	Montería (Córdoba)	800	800	800	-		
Ipsiales (Nariño)	1.125	1.375	1.250	-	Palmira (Valle del Cauca)	860	860	860	+++		
La Ceja (Antioquia)	1.500	1.800	1.631	+	Pasto (Nariño)	720	800	754	+		
Manizales (Caldas)	2.500	3.000	2.700	-	Pereira, Mercasa	600	700	650	=		
Marinilla (Antioquia)	1.500	1.800	1.650	--	Popayán (Cauca)	800	800	800	+		
Medellín, Central					Rionegro (Antioquia)	1.100	1.300	1.228	+		
Mayorista de Antioquia	1.400	2.200	1.667	+	Sincelejo (Sucre)	760	940	836	-		
Medellín, Coomerca	1.400	1.400	1.400	+	Tunja (Boyacá)	900	1.000	967	+		
Montería (Córdoba)	1.667	2.167	1.819	--	Valledupar, Mercado Nuevo	1.000	1.000	1.000	=		
Neiva, Surabastos	1.760	2.160	1.893	++	Villavicencio, CAV	760	840	807	-		
Palmira (Valle del Cauca)	1.600	1.760	1.680	-	<b>Papaya hawaiana</b>						
Pamplona (Norte de Santander)	1.440	1.920	1.613	--	Chiquinquirá (Boyacá)	1.200	1.200	1.200	=		
Pasto (Nariño)	1.625	1.875	1.698	+	Medellín, Central						
Pereira, La 41	2.000	2.200	2.100	-	Mayorista de Antioquia	1.800	2.400	2.156	--		
Pereira, Mercasa	1.600	2.000	1.900	-	Medellín, Coomerca	1.500	2.000	1.583	--		
Popayán (Cauca)	2.080	2.160	2.140	-	Rionegro (Antioquia)	2.300	2.800	2.511	+		
Rionegro (Antioquia)	2.000	2.200	2.100	-	<b>Papaya Maradol</b>						
San Gil (Santander)	1.120	1.600	1.333	-	Armenia, Mercar	1.100	1.200	1.181	-		
San Vicente (Antioquia)	1.400	1.500	1.450	+	Barranquilla, Barranquillita	1.800	2.000	1.950	=		
Sincelejo (Sucre)	1.500	1.700	1.564	+	Barranquilla, Granabastos	1.800	2.000	1.875	=		
Socorro (Santander)	1.800	1.800	1.800	=	Bogotá, D. C., Corabastos	1.667	1.889	1.761	+		
Sogamoso (Boyacá)	2.000	2.000	2.000	=	Bucaramanga, Centroabastos	1.600	1.800	1.700	+		
Tuluá (Valle del Cauca)	1.680	2.000	1.840	-	Buenaventura (Valle del Cauca)	1.300	1.500	1.400	=		
Tunja (Boyacá)	2.200	2.500	2.338	+	Cali, Cavasa	1.200	1.300	1.250	-		
Ubaté (Cundinamarca)	3.000	3.000	3.000	-	Cali, Santa Helena	1.300	1.300	1.300	-		
Valledupar, Mercabastos	2.000	2.000	2.000	-	Cartagena, Bazurto	1.750	1.875	1.806	+		
Villavicencio, CAV	2.000	2.500	2.354	-	Chiquinquirá (Boyacá)	920	960	940	=		
<b>Naranja común</b>											
Barranquilla, Barranquillita	880	920	900	=							
Bogotá, D. C., Corabastos	667	750	686	n.d.							
Bucaramanga, Centroabastos	700	700	700	-							

Cuadro 2. Mercados mayoristas. Precios de venta de frutas frescas (continuación)  
2014 (13 al 19 de septiembre)

Productos y mercados	Pesos por kilogramo				Tendencia	Productos y mercados	Pesos por kilogramo				Tendencia
	Mínimo	Máximo	Medio				Mínimo	Máximo	Medio		
<b>Papaya Maradol (continuación)</b>						<b>Pera importada (continuación)</b>					
Cúcuta, Cenabastos	1.400	1.500	1.442	-		Medellín, Central					
Cúcuta, La Nueva Sexta	1.300	1.600	1.464	+		Mayorista de Antioquia	2.895	3.158	3.102	-	
Duitama (Boyacá)	950	1.000	975	-		Montería (Córdoba)	3.421	3.579	3.468	+	
Ibagué, Plaza La 21	1.200	1.800	1.588	++		Neiva, Surabastos	3.333	3.833	3.611	+	
Ipiales (Nariño)	1.400	1.600	1.500	=		Palmira (Valle del Cauca)	2.895	2.895	2.895	=	
La Ceja (Antioquia)	1.500	1.800	1.656	+		Pamplona (Norte de Santander)	3.250	3.500	3.417	-	
Manizales (Caldas)	1.300	1.500	1.425	+		Pasto (Nariño)	2.895	3.263	3.102	-	
Medellín, Central						Pereira, La 41	3.000	3.250	3.063	+	
Mayorista de Antioquia	1.600	1.900	1.761	+		Pereira, Mercasa	3.000	3.250	3.079	+	
Medellín, Coomerca	800	900	817	--		Popayán (Cauca)	2.842	2.947	2.912	+	
Neiva, Surabastos	1.400	1.500	1.442	+		Rionegro (Antioquia)	3.158	3.474	3.365	+	
Palmira (Valle del Cauca)	1.200	1.400	1.292	-		San Gil (Santander)	3.000	3.250	3.125	=	
Pamplona (Norte de Santander)	1.700	1.800	1.750	n.d.		Sincelejo (Sucre)	3.250	3.500	3.344	+	
Pasto (Nariño)	1.400	1.500	1.467	+		Socorro (Santander)	2.900	3.250	3.075	+	
Pereira, La 41	1.300	1.500	1.388	+		Sogamoso (Boyacá)	3.150	3.250	3.200	+	
Pereira, Mercasa	1.300	1.500	1.408	+		Tuluá (Valle del Cauca)	2.842	2.947	2.895	=	
Popayán (Cauca)	1.200	1.300	1.250	-		Tunja (Boyacá)	3.158	3.421	3.316	+	
Rionegro (Antioquia)	1.700	2.000	1.890	+		Valledupar, Mercado Nuevo	3.250	3.250	3.250	=	
San Gil (Santander)	1.250	1.400	1.294	-		Villavicencio, CAV	3.000	3.250	3.113	+	
Socorro (Santander)	1.000	1.000	1.000	=							
Sogamoso (Boyacá)	1.100	1.150	1.125	+		<b>Pera nacional</b>					
Tuluá (Valle del Cauca)	1.000	1.200	1.100	=		Bogotá, D. C., Corabastos	2.826	3.043	2.967	+	
Tunja (Boyacá)	1.333	1.556	1.441	++		Bucaramanga, Centroabastos	2.000	2.400	2.275	-	
Ubaté (Cundinamarca)	1.333	1.333	1.333	++		Chiquinquirá (Boyacá)	2.400	2.600	2.500	-	
Valledupar, Mercado Nuevo	1.200	1.200	1.200	=		San Gil (Santander)	2.400	2.600	2.483	++	
Villavicencio, CAV	1.222	1.556	1.447	++		Socorro (Santander)	2.600	2.600	2.600	+	
Tunja (Boyacá)						Tunja (Boyacá)	2.400	2.600	2.500	+	
<b>Papaya melona</b>						<b>Piña gold</b>					
Medellín, Central						Armenia, Mercar	1.500	1.700	1.583	+	
Mayorista de Antioquia	1.300	1.300	1.300	-		Bogotá, D. C., Corabastos	1.636	2.182	1.924	+	
<b>Papaya redonda</b>						Bucaramanga, Centroabastos	1.400	1.600	1.469	-	
Cartago (Valle del Cauca)	1.200	1.500	1.356	+		Cali, Cavasa	800	1.400	1.100	+	
Medellín, Central						Cali, Santa Helena	1.000	1.200	1.150	++	
Mayorista de Antioquia	1.300	1.300	1.300	-		Cartago (Valle del Cauca)	1.300	1.500	1.406	++	
<b>Patilla</b>						Cúcuta, Cenabastos	2.000	2.000	2.000	=	
Armenia, Mercar	600	600	600	+		Ibagué, Plaza La 21	1.700	1.800	1.775	+	
Barranquilla, Barranquillita	850	880	865	=		Manizales (Caldas)	1.500	1.700	1.600	+	
Bogotá, D. C., Corabastos	700	800	710	-		Medellín, Central					
Bucaramanga, Centroabastos	900	1.000	950	+		Mayorista de Antioquia	1.600	1.900	1.761	+	
Cali, Cavasa	900	900	900	=		Medellín, Coomerca	2.000	2.000	2.000	++	
Cali, Santa Helena	900	900	900	=		Neiva, Surabastos	1.600	1.700	1.625	++	
Cartagena, Bazaruto	700	850	788	+		Palmira (Valle del Cauca)	1.200	1.500	1.350	++	
Cartago (Valle del Cauca)	650	700	669	-		Pasto (Nariño)	1.400	2.000	1.667	++	
Cúcuta, Cenabastos	1.000	1.000	1.000	=		Pereira, La 41	1.500	1.800	1.650	++	
Cúcuta, La Nueva Sexta	1.100	1.500	1.275	-		Pereira, Mercasa	1.300	1.500	1.463	++	
Ibagué, Plaza La 21	700	700	700	=		Rionegro (Antioquia)	2.000	2.250	2.107	++	
Medellín, Central						Sogamoso (Boyacá)	1.800	2.000	1.900	+	
Mayorista de Antioquia	550	650	608	+		Tuluá (Valle del Cauca)	1.100	1.400	1.267	+	
Medellín, Coomerca	600	600	600	+		Tunja (Boyacá)	1.818	2.182	1.988	+	
Montería (Córdoba)	750	800	772	+		Villavicencio, CAV	1.000	1.200	1.100	+	
Neiva, Surabastos	700	700	700	--							
Palmira (Valle del Cauca)	1.000	1.100	1.075	-		<b>Piña manzana</b>					
Pasto (Nariño)	800	1.000	933	-		Armenia, Mercar	800	900	850	=	
Popayán (Cauca)	900	900	900	+		Buenaventura (Valle del Cauca)	1.000	1.000	1.000	=	
Rionegro (Antioquia)	700	900	805	-		Cali, Cavasa	750	800	781	+	
San Gil (Santander)	800	900	867	-		Cali, Santa Helena	700	800	758	+	
Sincelejo (Sucre)	600	700	650	--		La Ceja (Antioquia)	1.000	1.100	1.033	+	
Socorro (Santander)	900	900	900	++		Manizales (Caldas)	900	1.000	917	+	
Tuluá (Valle del Cauca)	900	1.000	967	-		Medellín, Central					
Tunja (Boyacá)	700	700	700	-		Mayorista de Antioquia	800	950	876	+	
Valledupar, Mercado Nuevo	650	750	700	-		Medellín, Coomerca	1.000	1.000	1.000	--	
<b>Patilla baby</b>						Palmira (Valle del Cauca)	700	700	700	-	
Palmira (Valle del Cauca)	1.400	1.400	1.400	+		Pasto (Nariño)	850	1.050	933	-	
<b>Pera importada</b>						Pereira, La 41	1.000	1.100	1.025	+	
Armenia, Mercar	3.000	3.250	3.125	=		Pereira, Mercasa	1.000	1.000	1.000	=	
Bogotá, D. C., Corabastos	3.000	3.400	3.207	+		Popayán (Cauca)	700	800	763	+	
Bucaramanga, Centroabastos	3.000	3.250	3.106	+		Rionegro (Antioquia)	900	1.050	992	+	
Buenaventura (Valle del Cauca)	3.421	3.421	3.421	=		Tuluá (Valle del Cauca)	700	800	742	+	
Cali, Cavasa	3.158	3.158	3.158	+		<b>Piña perolera</b>					
Cali, Santa Helena	2.842	2.895	2.860	+		Barranquilla, Barranquillita	960	1.040	1.007	=	
Cartagena, Bazaruto	3.263	3.368	3.298	+		Barranquilla, Granabastos	1.120	1.280	1.180	=	
Cartago (Valle del Cauca)	3.000	3.100	3.050	+		Bogotá, D. C., Corabastos	750	938	815	+	
Chiquinquirá (Boyacá)	3.684	3.684	3.684	=		Bucaramanga, Centroabastos	667	767	738	+	
Cúcuta, Cenabastos	3.000	3.250	3.079	+		Cartagena, Bazaruto	1.200	1.280	1.213	-	
Duitama (Boyacá)	3.500	3.650	3.575	-		Chiquinquirá (Boyacá)	960	1.000	980	=	
Ibagué, Plaza La 21	3.158	3.421	3.217	-		Cúcuta, Cenabastos	800	933	879	+	
Ipiales (Nariño)	3.053	3.368	3.158	+		Cúcuta, La Nueva Sexta	1.000	1.167	1.074	-	
Manizales (Caldas)	3.200	3.250	3.233	+		Medellín, Central					
						Mayorista de Antioquia	850	850	850	=	



**Cuadro 2. Mercados mayoristas. Precios de venta de frutas frescas (conclusión)  
2014 (13 al 19 de septiembre)**

Productos y mercados	Pesos por kilogramo				Tenden- cia	Productos y mercados	Pesos por kilogramo				Tenden- cia
	Mínimo	Máximo	Medio	Precios			Mínimo	Máximo	Medio	Precios	
<b>Uva red globe nacional (continuación)</b>						<b>Uva verde (continuación)</b>					
San Gil (Santander)	3.840	4.000	3.933		+	Medellín, Central	4.222	4.444	4.415		+
Socorro (Santander)	3.360	3.840	3.680		-	Mayorista de Antioquia	4.400	5.000	4.792		+
Tuluá (Valle del Cauca)	3.800	4.200	4.000		+	Neiva, Surabastos	3.360	3.520	3.440		-
Villavicencio, CAV	3.636	4.545	4.129		+	San Gil (Santander)	3.600	3.600	3.600		-
<b>Uva roja</b>						Sincelejo (Sucre)	3.200	3.200	3.200		=
Cali, Santa Helena	7.875	8.125	8.031		=	Socorro (Santander)	3.333	3.333	3.333		+
Duitama (Boyacá)	3.333	3.583	3.458		-	Sogamoso (Boyacá)	3.636	3.636	3.636		=
Ipiales (Nariño)	4.125	4.375	4.188		+	Tunja (Boyacá)	3.083	3.500	3.323		+
Neiva, Surabastos	4.400	5.000	4.792		+	Villavicencio, CAV					
Pereira, La 41	6.667	7.778	7.222		-	<b>Zapote</b>					
Pereira, Mercasa	6.222	7.778	6.792		-	Barranquilla, Barranquillita	1.430	2.250	1.703		--
Sincelejo (Sucre)	5.000	5.000	5.000		=	Bucaramanga, Centroabastos	1.480	1.480	1.480		+
Sogamoso (Boyacá)	3.333	3.333	3.333		+	Cali, Cavasa	1.200	1.300	1.233		--
<b>Uva verde</b>						Cúcuta, Cenabastos	833	1.000	917		++
Bogotá, D. C., Corabastos	3.455	4.444	3.929		-	Medellín, Central	900	1.150	1.010		++
Bucaramanga, Centroabastos	2.400	3.440	2.760		--	Mayorista de Antioquia	600	900	763		+
Cartago (Valle del Cauca)	3.040	3.200	3.120		-	Medellín, Coomerca	1.120	1.200	1.147		-
Cúcuta, Cenabastos	3.889	4.444	4.306		-	Neiva, Surabastos	500	600	525		+
Duitama (Boyacá)	4.167	4.167	4.167		=	Santa Bárbara (Antioquia)	800	1.000	900		-
Manizales (Caldas)	3.040	3.200	3.120		+	Tuluá (Valle del Cauca)	1.522	1.522	1.522		++
						Tunja (Boyacá)	4.000	4.000	4.000		=
						Valledupar, Mercado Nuevo					

**Tendencias:**

(-- ) Variación mayor al -20 %  
 (-) Variación entre -10 % y -20 %  
 (-) Variación entre 0 % y -10 %

(=) Variación igual a 0 %

(+) Variación entre 0 % y 10 %

(++) Variación entre 10 % y 20 %

(++) Variación mayor al 20 %

(n.d.) No determinado

## Tubérculos, raíces y plátanos

### Cayeron precios de la papa negra



Fuente: DANE.

En lo corrido de la semana, se registró un descenso en las cotizaciones de las diferentes variedades de papa negra, como por ejemplo: suprema, capira, parda pastusa, única, Betina y R-12 negra. En el caso de la suprema, la caída se presentó en veinte de los veintitrés mercados donde se negoció, a causa del aumento de cosechas en Nariño, y un mayor ingreso del producto fresco y de primera calidad desde Zipaquirá, Madrid, Usme, Facatativá, Subachoque y Une (Cundinamarca). En Cali y Bogotá D. C. se vendió el kilo a \$731 y a \$639; un 8,34 % menos.

A su vez, para la papa capira, el mejoramiento de la oferta desde el oriente antioqueño, por el aumento en las recolecciones y el mayor abastecimiento del tubérculo desde el altiplano cundiboyacense y del área rural de Catambuco, en Nariño, fue la razón principal para que su cotización bajara en dieciséis de los veintisiete mercados donde se negoció. En Armenia e Ipiales, la cotización bajó un 7,36 % en promedio.

Entre tanto, la variedad parda pastusa disminuyó de precio en dieciocho de los veinticuatro mercados. La razón de este comportamiento fue el incremento en la recolección del producto en las zonas de Toca, Ventaquemada y Tunja (Boyacá), donde hay cultivos en plena fase de cosecha. En Tunja y Neiva, la reducción fue de 10,77 % en promedio, vendiéndose el kilo a \$645 y a \$700, respectivamente.

En cuanto a la papa única, el comportamiento a la baja en sus precios se dio como consecuencia de la mayor oferta

recibida desde Belén (Boyacá), sumada al aumento en el volumen de cosecha desde la sabana bogotana y el departamento de Nariño. Este tubérculo disminuyó de valor en diecisiete de los veinticinco mercados donde se negoció.

También disminuyeron los precios del plátano hartón verde, el plátano guineo y el ulluco. El del hartón verde descendió en diecinueve de los treinta y ocho mercados donde se cotizó, gracias a la mayor oferta que se registró desde los municipios de Tierralta y Lorica (Córdoba) así como de los departamentos de Quindío, Risaralda y Antioquia. Por ejemplo, en Cúcuta y Barranquilla, el kilo se vendió a \$1.488 y a \$1.290; un 11,16 % menos.

Por su parte, el ulluco bajó en cinco de los siete mercados donde se negoció. El aumento en la oferta por el inicio de un nuevo ciclo de cosechas en el municipio de Totoró (Cauca) y Nariño fue la razón principal para que se presentara este comportamiento a la baja. En Popayán se transó el kilo a \$1.008; es decir, un descenso superior al 15,00 %.

En contraste, se incrementaron las cotizaciones de la papa criolla limpia en veintidós de los treinta y siete mercados donde se comercializaron durante la semana. Según los mayoristas, hubo un menor ingreso del producto desde Sonsón, Abejorral, Marinilla, El Peñol y El Santuario (Antioquia), donde las fuertes lluvias han dificultado la labor de recolección.

Gráfico 7. Comportamiento de los precios de la papa suprema 2014 (23 de agosto al 19 de septiembre)

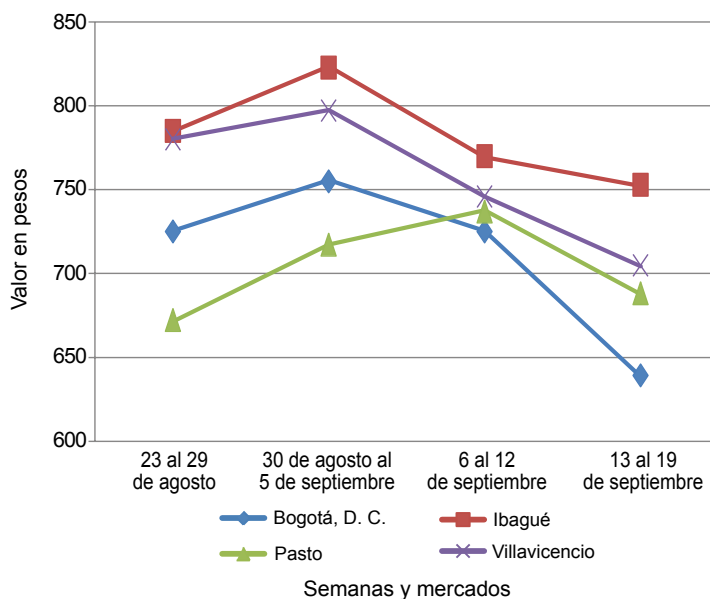

Fuente: SIPSA-DANE.

**Cuadro 3. Mercados mayoristas. Precios de venta de tubérculos, raíces y plátanos  
2014 (13 al 19 de septiembre)**

Productos y mercados	Pesos por kilogramo				Tendencia	Productos y mercados	Pesos por kilogramo				Tendencia	
	Mínimo	Máximo	Medio	Precios			Mínimo	Máximo	Medio	Precios		
<b>Arracacha amarilla</b>						<b>Papa capira (continuación)</b>						
Bogotá, D. C., Corabastos	583	833	707	--		Pasto (Nariño)	720	800	748	-		
Bucaramanga, Centroabastos	640	800	693	+		Peñol (Antioquia)	844	1.000	921	+		
Buenaventura (Valle del Cauca)	1.040	1.120	1.067	+		Pereira, La 41	680	720	700	-		
Cali, Cavasa	667	750	736	+		Pereira, Mercasa	800	840	810	+		
Cali, Santa Helena	833	833	833	=		Popayán (Cauca)	900	920	907	-		
Chiquinquirá (Boyacá)	1.000	1.000	1.000	+		Rionegro (Antioquia)	900	1.000	954	-		
Cúcuta, Cenabastos	500	600	585	-		San Vicente (Antioquia)	875	938	905	+		
Duitama (Boyacá)	800	840	820	=		Santa Bárbara (Antioquia)	1.000	1.100	1.050	-		
Ibagué, Plaza La 21	560	880	720	+++		Sincelejo (Sucre)	960	1.100	1.020	-		
Neiva, Surabastos	720	800	787	--		Sonsón (Antioquia)	1.000	1.000	1.000	-		
Palmira (Valle del Cauca)	800	833	817	--		Tuluá (Valle del Cauca)	840	860	850	n.d.		
Pamplona (Norte de Santander)	400	500	422	+		<b>Papa criolla limpia</b>						
Popayán (Cauca)	1.200	1.280	1.240	-		Armenia, Mercar	1.133	1.333	1.231	+		
San Gil (Santander)	864	896	889	-		Barranquilla, Granabastos	1.360	1.600	1.445	-		
Sogamoso (Boyacá)	667	750	708	=		Bogotá, D. C., Corabastos	1.778	2.000	1.887	+		
Tunja (Boyacá)	500	583	558	-		Bucaramanga, Centroabastos	1.000	1.500	1.350	+		
Valledupar, Mercabastos	1.000	1.200	1.100	-		Buenaventura (Valle del Cauca)	720	1.040	880	-		
Villavicencio, CAV	800	1.000	900	++		Cali, Cavasa	1.100	1.200	1.175	+++		
<b>Arracacha blanca</b>						Cali, Santa Helena	760	960	847	+		
Armenia, Mercar	667	667	667	=		Carmen de Viboral (Antioquia)	1.700	1.800	1.775	+		
Cartago (Valle del Cauca)	583	667	639	=		Cartagena, Bazurto	1.600	1.840	1.700	--		
Ipiales (Nariño)	440	600	520	---		Cartago (Valle del Cauca)	1.500	1.600	1.567	-		
La Ceja (Antioquia)	1.000	1.200	1.078	+		Cúcuta, Cenabastos	1.200	1.400	1.275	+		
Manizales (Caldas)	1.129	1.210	1.183	+		Duitama (Boyacá)	1.400	1.400	1.400	-		
Marinilla (Antioquia)	333	444	396	-		El Santuario (Antioquia)	1.800	2.300	1.958	+		
Medellín, Central						Ibagué, Plaza La 21	960	1.440	1.223	-		
Mayorista de Antioquia	375	625	510	+		La Ceja (Antioquia)	2.000	2.300	2.156	++		
Medellín, Coomerca	1.200	1.200	1.200	=		La Unión (Antioquia)	1.210	1.694	1.442	-		
Pasto (Nariño)	636	727	661	-		Manizales (Caldas)	1.354	1.458	1.406	=		
Peñol (Antioquia)	600	700	639	-		Marinilla (Antioquia)	1.800	2.100	1.935	++		
Pereira, La 41	667	800	733	-		Medellín, Central						
Pereira, Mercasa	750	1.200	952	-		Mayorista de Antioquia	1.800	2.200	1.917	+		
Rionegro (Antioquia)	800	1.000	886	+		Medellín, Coomerca	1.800	2.200	2.021	++		
San Vicente (Antioquia)	389	444	419	-		Montería (Córdoba)	1.800	2.500	2.150	+		
Tuluá (Valle del Cauca)	667	833	750	=		Neiva, Surabastos	1.200	1.300	1.248	+		
<b>Name criollo</b>						Pamplona (Norte de Santander)	900	1.200	1.021	++		
Sincelejo (Sucre)	1.800	1.800	1.800	+		Pereira, La 41	1.080	1.700	1.438	+		
<b>Name diamante</b>						Pereira, Mercasa	1.300	1.667	1.450	+		
Barranquilla, Barranquillita	1.300	1.600	1.483	+		Rionegro (Antioquia)	1.800	2.300	2.044	+		
Barranquilla, Granabastos	1.300	1.500	1.400	+		San Gil (Santander)	1.000	1.200	1.136	-		
Cartagena, Bazurto	1.400	1.500	1.447	+		San Vicente (Antioquia)	1.550	1.700	1.625	-		
Montería (Córdoba)	1.400	1.600	1.513	++		Santa Bárbara (Antioquia)	1.800	2.000	1.900	=		
Sincelejo (Sucre)	1.300	1.600	1.450	++		Sincelejo (Sucre)	2.400	2.500	2.489	-		
Valledupar, Mercabastos	1.200	1.200	1.200	=		Socorro (Santander)	1.000	1.100	1.050	-		
Valledupar, Mercado Nuevo	1.200	1.200	1.200	=		Sogamoso (Boyacá)	1.400	1.500	1.450	+		
<b>Name espino</b>						Sonsón (Antioquia)	1.350	1.400	1.383	--		
Barranquilla, Barranquillita	1.500	1.600	1.550	=		Tunja (Boyacá)	840	1.000	952	-		
Barranquilla, Granabastos	1.600	1.800	1.700	=		Valledupar, Mercabastos	1.600	2.000	1.733	++		
Cartagena, Bazurto	1.600	1.800	1.673	-		Valledupar, Mercado Nuevo	1.600	2.000	1.733	+		
Montería (Córdoba)	1.300	1.600	1.490	n.d.		Villavicencio, CAV	1.000	1.500	1.225	+		
Sincelejo (Sucre)	1.600	1.700	1.633	+		<b>Papa criolla sucia</b>						
Valledupar, Mercabastos	1.400	1.400	1.400	=		Barranquilla, Barranquillita	1.200	1.300	1.250	-		
<b>Papa Betina</b>						Bogotá, D. C., Corabastos	1.200	1.400	1.301	++		
Buenaventura (Valle del Cauca)	760	800	787	-		Cali, Cavasa	1.000	1.100	1.025	+++		
Cali, Cavasa	600	660	642	-		Chiquinquirá (Boyacá)	700	800	750	-		
Ipiales (Nariño)	450	600	535	--		Ipiales (Nariño)	360	450	426	-		
Pasto (Nariño)	560	640	593	-		Palmira (Valle del Cauca)	720	920	807	-		
Tunja (Boyacá)	460	540	501	-		Pasto (Nariño)	460	700	563	+		
<b>Papa capira</b>						Popayán (Cauca)	650	700	669	-		
Armenia, Mercar	740	760	755	-		Tuluá (Valle del Cauca)	1.083	1.417	1.240	+		
Buenaventura (Valle del Cauca)	800	840	827	-		Tunja (Boyacá)	560	700	623	-		
Cali, Cavasa	720	840	797	+		Ubaté (Cundinamarca)	800	800	800	=		
Cali, Santa Helena	760	840	793	-		Villavicencio, CAV	940	1.440	1.165	+		
Carmen de Viboral (Antioquia)	900	950	913	-		<b>Papa ICA-Huila</b>						
Cartago (Valle del Cauca)	760	900	811	+		Bucaramanga, Centroabastos	960	1.000	970	-		
El Santuario (Antioquia)	800	1.000	904	+		Cúcuta, Cenabastos	720	720	720	=		
Ipiales (Nariño)	600	700	658	-		Pasto (Nariño)	700	800	757	+		
La Ceja (Antioquia)	1.000	1.200	1.079	=		<b>Papa Morasurco</b>						
La Unión (Antioquia)	887	968	925	-		Pasto (Nariño)	700	800	747	-		
Manizales (Caldas)	760	800	787	=		<b>Papa nevada</b>						
Marinilla (Antioquia)	900	970	935	+		Cali, Cavasa	1.125	1.250	1.188	-		
Medellín, Central						Carmen de Viboral (Antioquia)	800	900	838	-		
Mayorista de Antioquia	708	1.440	1.018	-		Cartago (Valle del Cauca)	1.063	1.150	1.129	-		
Medellín, Coomerca	900	950	930	-		El Santuario (Antioquia)	800	900	833	-		
Montería (Córdoba)	1.000	1.100	1.059	-		Marinilla (Antioquia)	850	900	878	+		
Palmira (Valle del Cauca)	820	900	863	+		Medellín, Central						
						Mayorista de Antioquia	800	1.000	888	-		



**Cuadro 3. Mercados mayoristas. Precios de venta de tubérculos, raíces y plátanos (continuación)  
2014 (13 al 19 de septiembre)**

Productos y mercados	Pesos por kilogramo				Tendencia	Productos y mercados	Pesos por kilogramo				Tendencia
	Mínimo	Máximo	Medio	Precios			Mínimo	Máximo	Medio	Precios	
<b>Papa nevada (continuación)</b>						<b>Papa suprema (continuación)</b>					
Medellín, Coomerca	900	1.300	1.118	--		Bogotá, D. C., Corabastos	600	700	639	--	
Peñol (Antioquia)	750	900	810	+		Bucaramanga, Centroabastos	700	800	756	-	
Pereira, La 41	1.188	1.250	1.225	-		Bucaramanga, Mercados del centro	800	840	820	-	
Pereira, Mercasa	1.125	1.200	1.150	+		Buenaventura (Valle del Cauca)	840	860	853	-	
Rionegro (Antioquia)	800	1.000	916	+		Cali, Cavasa	680	760	731	-	
San Vicente (Antioquia)	688	813	758	+		Cali, Santa Helena	740	760	753	-	
<b>Papa parda para lavar</b>						Chiquinquirá (Boyacá)	800	800	800	=	
Sincelejo (Sucre)	700	760	742	-		Cúcuta, Cenabastos	540	600	574	--	
<b>Papa parda pastusa</b>						Ibagué, Plaza La 21	700	800	738	-	
Armenia, Mercar	740	800	767	-		Ipiales (Nariño)	550	700	615	-	
Bogotá, D. C., Corabastos	700	900	822	-		Neiva, Surabastos	680	760	727	-	
Bucaramanga, Centroabastos	760	840	801	-		Palmira (Valle del Cauca)	720	840	788	-	
Bucaramanga, Mercados del centro	800	800	800	=		Pamplona (Norte de Santander)	600	660	622	-	
Cali, Cavasa	680	760	743	-		Pasto (Nariño)	640	760	688	-	
Cali, Santa Helena	800	840	820	-		Popayán (Cauca)	680	800	737	-	
Cartago (Valle del Cauca)	760	760	760	+		San Gil (Santander)	760	760	760	=	
Chiquinquirá (Boyacá)	900	900	900	=		Socorro (Santander)	760	760	760	-	
Cúcuta, Cenabastos	700	700	700	-		Sogamoso (Boyacá)	560	600	580	+	
Duitama (Boyacá)	700	740	720	--		Tuluá (Valle del Cauca)	720	780	755	-	
Ibagué, Plaza La 21	800	800	800	n.d.		Tunja (Boyacá)	500	600	560	-	
Ipiales (Nariño)	600	750	675	-		Ubaté (Cundinamarca)	600	600	600	--	
Neiva, Surabastos	680	720	700	--		Villavicencio, CAV	600	720	677	-	
Palmira (Valle del Cauca)	800	840	812	--		<b>Papa tocarreña</b>					
Pamplona (Norte de Santander)	740	800	762	-		Sogamoso (Boyacá)	660	700	680	-	
Pasto (Nariño)	700	760	737	-		Tunja (Boyacá)	400	560	473	-	
Pereira, La 41	700	700	700	=		Ubaté (Cundinamarca)	900	900	900	=	
Pereira, Mercasa	700	800	758	-		<b>Papa única</b>					
Popayán (Cauca)	1.000	1.060	1.033	++		Barranquilla, Barranquillita	640	700	677	-	
San Gil (Santander)	800	800	800	=		Barranquilla, Granabastos	660	740	712	=	
Socorro (Santander)	800	800	800	-		Bogotá, D. C., Corabastos	560	640	595	-	
Sogamoso (Boyacá)	600	660	630	-		Bucaramanga, Centroabastos	640	700	670	-	
Tunja (Boyacá)	600	700	645	-		Bucaramanga, Mercados del centro	700	700	700	=	
Ubaté (Cundinamarca)	700	700	700	--		Buenaventura (Valle del Cauca)	720	800	760	-	
<b>Papa Puracé</b>						Cali, Cavasa	600	680	648	-	
La Unión (Antioquia)	726	806	767	-		Cartagena, Bazurto	700	720	707	-	
Montería (Córdoba)	1.156	1.333	1.265	-		Cartago (Valle del Cauca)	700	800	749	+	
<b>Papa roja peruana</b>						Cúcuta, Cenabastos	600	700	616	+	
Ipiales (Nariño)	500	700	608	-		Duitama (Boyacá)	560	600	580	--	
<b>Papa rubí</b>						Ipiales (Nariño)	450	600	539	--	
Bogotá, D. C., Corabastos	580	640	606	-		Manizales (Caldas)	680	760	720	-	
Pereira, La 41	700	800	758	-		Neiva, Surabastos	660	700	685	-	
Pereira, Mercasa	700	840	778	-		Pamplona (Norte de Santander)	600	600	600	-	
<b>Papa R-12 negra</b>						Pasto (Nariño)	600	660	623	-	
Armenia, Mercar	740	760	749	-		Pereira, La 41	700	740	715	=	
Bogotá, D. C., Corabastos	600	720	672	-		Pereira, Mercasa	700	760	720	-	
Bucaramanga, Centroabastos	800	900	825	-		Popayán (Cauca)	800	840	810	=	
Cali, Cavasa	720	840	797	+		Sogamoso (Boyacá)	400	440	420	-	
Cartago (Valle del Cauca)	700	900	787	=		Tuluá (Valle del Cauca)	640	660	650	-	
Manizales (Caldas)	760	840	807	+		Tunja (Boyacá)	460	540	500	-	
Medellín, Central						Ubaté (Cundinamarca)	600	600	600	--	
Mayorista de Antioquia	878	1.020	954	+		Valledupar, Mercabastos	660	700	683	+	
Neiva, Surabastos	700	720	710	--		Valledupar, Mercado Nuevo	680	680	680	+	
Ubaté (Cundinamarca)	1.000	1.000	1.000	+		<b>Plátano comino</b>					
Villavicencio, CAV	680	700	690	n.d.		Medellín, Central					
<b>Papa R-12 roja</b>						Mayorista de Antioquia	600	800	700	=	
Barranquilla, Barranquillita	760	900	853	-		Rionegro (Antioquia)	800	1.000	900	-	
Barranquilla, Granabastos	760	1.000	930	-		<b>Plátano dominico hartón maduro</b>					
Bogotá, D. C., Corabastos	560	640	609	-		Manizales (Caldas)	650	750	700	=	
Pereira, Mercasa	680	800	730	-		Pereira, La 41	600	700	650	=	
Sogamoso (Boyacá)	500	500	500	=		Pereira, Mercasa	600	650	617	-	
Tunja (Boyacá)	520	560	542	-		<b>Plátano dominico hartón verde</b>					
<b>Papa sabanera</b>						Armenia, Retiro	500	600	544	-	
Bogotá, D. C., Corabastos	1.100	1.300	1.177	-		Cartago (Valle del Cauca)	600	700	633	=	
<b>Papa San Félix</b>						Manizales (Caldas)	650	750	700	=	
Manizales (Caldas)	1.200	1.200	1.200	+		Pereira, La 41	600	700	650	=	
<b>Papa superior</b>						Pereira, Mercasa	600	650	617	-	
Bogotá, D. C., Corabastos	680	760	705	-		<b>Plátano dominico verde</b>					
Tunja (Boyacá)	540	640	592	-		Medellín, Central					
Villavicencio, CAV	680	800	727	-		Mayorista de Antioquia	600	700	650	+	
<b>Papa suprema</b>						Medellín, Coomerca	700	750	728	+	
Armenia, Mercar	720	780	758	-		Santa Bárbara (Antioquia)	400	500	450	++	
						Sonsón (Antioquia)	600	600	600	=	
						Yarumal (Antioquia)	400	500	475	-	
						<b>Plátano guineo</b>					
						Armenia, Mercar	500	550	517	-	



## Granos, carnes y procesados

### Menor abastecimiento de lenteja importada

A lo largo de la presente semana aumentaron los precios de la lenteja importada en veintiuno de los treinta y tres mercados donde se ofreció este grano. La disminución de la producción en Canadá ocasionó un descenso en la importación del producto, provocando el alza de la cotización. En Bucaramanga y Valledupar, por ejemplo, el kilo se vendió a \$2.200 y a \$2.667, respectivamente; 8,34 % más que la semana anterior.

De la misma forma, aumentaron las cotizaciones de los huevos rojos, pues sigue siendo baja la producción en las granjas avícolas en los municipios de Fómeque y Fosca, en Cundinamarca. En el caso del huevo AA, el precio subió en diecinueve de los veinticinco mercados donde se negoció. En Villavicencio, el alza fue de 4,46 % y la unidad se ofreció a \$234.

En cambio, bajaron las cotizaciones de algunos cortes de pollo, como las piernas pernil con y sin rabadilla. Los comerciantes afirmaron que llegó una mayor cantidad de producto desde Santander, lo que generó la reducción. En el mercado de frigoríficos en Bucaramanga, por ejemplo, el kilo de pierna pernil con rabadilla se vendió a \$4.167; 6,00 % menos que la semana anterior.

Por último, cayó el precio mayorista de la harina de trigo en trece de los treinta y dos mercados donde se negoció este producto. Los comerciantes afirmaron que llegó una mayor cantidad de producto y que la reducción del precio obedeció a una estrategia para mejorar las ventas. En Bogotá D. C., la reducción fue de 3,31 %.

Gráfico 8. Comportamiento de los precios de la lenteja importada 2014 (23 de agosto al 19 de septiembre)

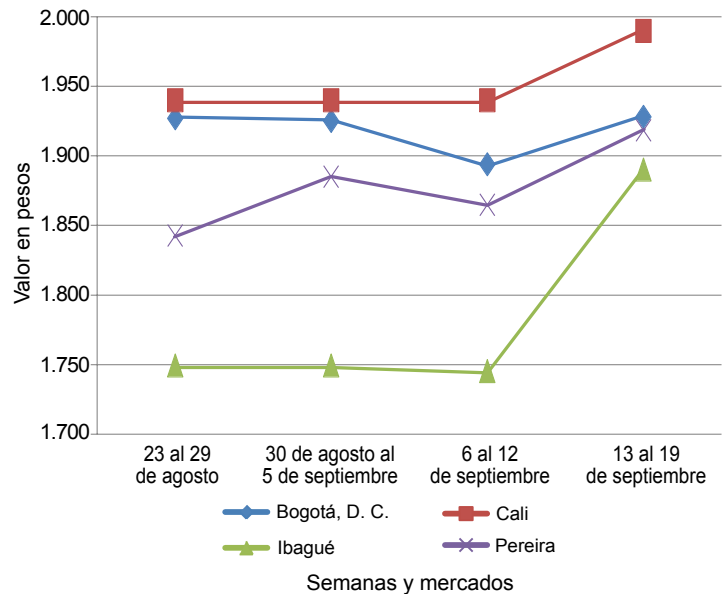

Fuente: SIPSA-DANE.

Cuadro 4. Mercados mayoristas. Precios de venta de granos y cereales 2014 (13 al 19 de septiembre)

Productos y mercados	Pesos por kilogramo			Tendencia
	Mínimo	Máximo	Medio	
<b>Arroz blanco importado</b>				
Pasto (Nariño)	2.044	2.133	2.089	=
<b>Arroz de primera</b>				
Armenia, Mercar	2.176	2.200	2.189	+
Barranquilla, Barranquillita	2.156	2.211	2.190	-
Barranquilla, Granabastos	2.156	2.178	2.167	=
Bogotá, D. C., Corabastos	2.020	2.060	2.045	+
Bogotá, D. C., Paloquemao	2.240	2.400	2.320	+
Bogotá, D. C., Plaza España	2.160	2.240	2.213	-
Bucaramanga, Mercados del centro	2.240	2.320	2.270	-
Buenaventura (Valle del Cauca)	2.224	2.320	2.261	=
Cali, La Floresta	1.940	2.200	2.090	+
Cali, Siloé	1.960	2.240	2.110	=
Cartagena, Bazurto	2.267	2.311	2.283	=
Cartago (Valle del Cauca)	2.160	2.240	2.200	=
Cúcuta, Cenabastos	2.067	2.153	2.107	-
Cúcuta, La Nueva Sexta	2.033	2.200	2.100	+
Manizales (Caldas)	2.240	2.240	2.240	=
Medellín, Central				
Mayorista de Antioquia	2.120	2.320	2.230	=
Medellín, Coomerca	2.176	2.240	2.206	+
Medellín, Placita de Flórez	2.120	2.200	2.168	=
Montería (Córdoba)	2.044	2.111	2.067	=
Neiva, Surabastos	2.120	2.120	2.120	=
Pamplona (Norte de Santander)	2.067	2.100	2.083	+
Pasto (Nariño)	1.960	2.400	2.163	-
Sincelejo (Sucre)	1.911	2.040	1.970	=
Tuluá (Valle del Cauca)	1.920	2.200	2.073	+
Tunja (Boyacá)	2.000	2.100	2.040	=

Productos y mercados	Pesos por kilogramo			Tendencia
	Mínimo	Máximo	Medio	
<b>Arroz de primera (continuación)</b>				
Valledupar, Mercado Nuevo	2.040	2.100	2.073	=
Villavicencio, CAV	2.120	2.120	2.120	=
<b>Arroz de segunda</b>				
Barranquilla, Barranquillita	1.978	2.044	2.002	=
Barranquilla, Granabastos	1.911	1.978	1.950	=
Bogotá, D. C., Corabastos	1.800	1.880	1.848	+
Cartagena, Bazurto	1.911	2.000	1.956	-
Pereira, Mercasa	2.190	2.224	2.207	=
Sincelejo (Sucre)	1.756	1.844	1.785	-
<b>Arroz excelso</b>				
Barranquilla, Barranquillita	2.272	2.312	2.288	+
Barranquilla, Granabastos	2.280	2.328	2.308	=
Bucaramanga, Centroabastos	2.160	2.280	2.237	-
Cartagena, Bazurto	2.240	2.280	2.260	=
Ibagué, Plaza La 21	1.900	1.920	1.913	=
Sincelejo (Sucre)	2.160	2.264	2.221	+
Valledupar, Mercado Nuevo	2.320	2.400	2.347	=
<b>Arroz sopa cristal</b>				
Bogotá, D. C., Plaza España	1.280	1.440	1.373	+
Bucaramanga, Centroabastos	1.200	1.280	1.227	-
Bucaramanga, Mercados del centro	1.120	1.280	1.227	-
Montería (Córdoba)	1.360	1.360	1.360	=
<b>Arveja amarilla seca importada</b>				
Bucaramanga, Centroabastos	1.600	1.700	1.633	=
Bucaramanga, Mercados del centro	1.800	1.900	1.850	=







**Cuadro 5. Mercados mayoristas. Precios de venta de huevos y lácteos (conclusión)  
2014 (13 al 19 de septiembre)**

Productos y mercados	Pesos por kilogramo			
	Precios			Tendencia
Mínimo	Máximo	Medio		
<b>Queso Caquetá (continuación)</b>				
Cali, La Floresta	8.400	8.600	8.500	+
Cali, Santa Helena	8.700	9.000	8.833	-
Cali, Siloé	8.500	9.000	8.750	=
Palmira (Valle del Cauca)	9.000	9.600	9.200	=
Popayán (Cauca)	8.000	8.200	8.100	=
Tuluá (Valle del Cauca)	8.000	8.000	8.000	-
<b>Queso costeño</b>				
Armenia, Mercar	7.840	7.840	7.840	-
Barranquilla, Barranquillita	7.400	7.600	7.500	-
Barranquilla, Granabastos	7.200	7.400	7.300	-
Bogotá, D. C., Corabastos	9.000	10.000	9.400	+
Bogotá, D. C., Paloquemao	10.000	11.000	10.400	+
Bogotá, D. C., Plaza Las Flores	9.000	9.000	9.000	-
Bucaramanga, Mercados del centro	9.000	9.000	9.000	-
Cali, Galería Alameda	9.000	9.200	9.100	=
Cali, La Floresta	9.200	9.200	9.200	=
Cali, Santa Helena	8.800	9.000	8.933	-
Cali, Siloé	8.400	9.000	8.700	=
Cartagena, Bazurto	6.500	6.700	6.600	-
Cúcuta, Cenabastos	9.500	9.500	9.500	-
Ibagué, Plaza La 21	9.000	9.000	9.000	n.d.
Manizales (Caldas)	8.000	8.500	8.167	-
Medellín, Central				
Mayorista de Antioquia	8.000	8.000	8.000	-
Medellín, Coomerca	8.000	8.000	8.000	=
Medellín, Placita de Flórez	8.000	8.200	8.133	=
Montería (Córdoba)	7.000	8.000	7.333	+++
Palmira (Valle del Cauca)	9.500	9.800	9.600	=
Pereira, La 41	9.000	10.000	9.500	=
Sincelejo (Sucre)	6.600	7.000	6.867	-
Valledupar, Mercado Nuevo	7.300	8.000	7.650	-
Villavicencio, CAV	9.000	10.000	9.333	=
<b>Queso cuajada</b>				
Armenia, Mercar	6.000	6.600	6.350	+

Tendencias:  
(---) Variación mayor al -20 %  
(--) Variación entre -10 % y -20 %  
(-) Variación entre 0 % y -10 %

Productos y mercados	Pesos por kilogramo			
	Precios			Tendencia
Mínimo	Máximo	Medio		
<b>Queso cuajada (continuación)</b>				
Bogotá, D. C., Corabastos	8.000	8.000	8.000	=
Bogotá, D. C., Paloquemao	7.200	7.500	7.375	-
Bogotá, D. C., Plaza Las Flores	7.000	7.000	6.900	+
Bucaramanga, Mercados del centro	8.000	10.000	9.000	=
Buenaventura (Valle del Cauca)	6.400	6.600	6.533	=
Cali, Galería Alameda	6.400	7.000	6.700	=
Cali, La Floresta	6.000	6.000	6.000	-
Cali, Santa Helena	5.800	6.000	5.933	=
Cúcuta, Cenabastos	8.500	9.000	8.750	=
Ibagué, Plaza La 21	8.400	8.400	8.400	=
Medellín, Central				
Mayorista de Antioquia	7.700	8.400	8.033	-
Palmira (Valle del Cauca)	6.800	7.600	7.133	=
Pereira, La 41	7.000	7.000	7.000	=
Popayán (Cauca)	6.400	6.500	6.450	=
Tuluá (Valle del Cauca)	6.000	6.400	6.267	-
Villavicencio, CAV	9.000	9.200	9.050	=
<b>Queso doble crema</b>				
Armenia, Mercar	8.400	9.000	8.733	+
Bogotá, D. C., Corabastos	8.400	8.800	8.700	+
Bogotá, D. C., Paloquemao	8.400	8.800	8.630	-
Bogotá, D. C., Plaza Las Flores	8.400	8.800	8.600	=
Bucaramanga, Mercados del centro	10.000	10.000	10.000	=
Buenaventura (Valle del Cauca)	7.400	7.600	7.533	=
Cali, Galería Alameda	9.000	10.000	9.500	=
Cali, La Floresta	8.600	9.200	8.933	=
Cali, Siloé	7.200	8.500	7.850	=
Cúcuta, Cenabastos	9.000	9.500	9.250	+
Ibagué, Plaza La 21	9.200	9.600	9.400	+
Medellín, Central				
Mayorista de Antioquia	7.200	7.600	7.467	-
Palmira (Valle del Cauca)	9.400	9.600	9.467	=
Popayán (Cauca)	8.800	9.000	8.900	=
Tuluá (Valle del Cauca)	8.800	8.800	8.800	=
Villavicencio, CAV	8.800	8.800	8.800	+

(=) Variación igual a 0 %  
(+) Variación entre 0 % y 10 %  
(+ +) Variación entre 10 % y 20 %  
(+++ ) Variación mayor al 20 %  
(n.d.) No determinado

**Cuadro 6. Mercados mayoristas. Precios de venta de carnes  
2014 (13 al 19 de septiembre)**

Productos y mercados	Pesos por kilogramo			
	Precios			Tendencia
Mínimo	Máximo	Medio		
<b>Carne de cerdo</b>				
<b>Carne de cerdo, brazo con hueso</b>				
Armenia, Frigocafé	9.000	9.000	9.000	=
Barranquilla, Barranquillita	7.800	8.400	8.100	=
Bogotá, D. C., Frigorífico Ble Ltda.	8.800	9.400	9.017	+
Bogotá, D. C., Frigorífico Guadalupe	8.500	9.000	8.750	-
Bogotá, D. C., Paloquemao	9.000	9.000	9.100	=
Cúcuta, Cenabastos	8.500	9.000	8.750	-
Montería (Córdoba)	8.600	9.000	8.867	=
Sincelejo (Sucre)	7.000	7.000	7.000	=
Valledupar, Mercado Nuevo	8.000	9.000	8.667	=
<b>Carne de cerdo, brazo sin hueso</b>				
Armenia, Frigocafé	10.000	10.000	10.000	=
Barranquilla, Barranquillita	10.400	10.400	10.400	=
Bogotá, D. C., Frigorífico Ble Ltda.	9.000	9.600	9.333	=
Bogotá, D. C., Frigorífico Guadalupe	9.400	10.000	9.675	+
Bogotá, D. C., Paloquemao	10.000	10.000	10.050	+
Buenaventura (Valle del Cauca)	11.000	11.000	11.000	=
Cartagena, Bazurto	10.500	10.500	10.500	=
Ibagué, Frigorífico Carlina	10.600	10.600	10.600	=
Ibagué, Plaza La 21	10.000	12.000	11.000	-
Medellín, Central				
Mayorista de Antioquia	9.000	10.400	9.650	-
Montería (Córdoba)	12.000	12.000	12.000	=
Palmira (Valle del Cauca)	9.400	9.400	9.400	=
Pasto (Nariño)	10.000	12.000	10.933	+
Pereira, La 41	10.000	11.000	10.500	=
Popayán (Cauca)	10.000	10.000	10.000	=
<b>Carne de cerdo, brazo sin hueso (continuación)</b>				
Sincelejo (Sucre)	9.000	9.600	9.150	-
Tuluá (Valle del Cauca)	9.700	10.000	9.833	=
Valledupar, Mercado Nuevo	10.000	10.000	10.000	=
Villavicencio, CAV	10.000	10.000	10.000	=
<b>Carne de cerdo, cabeza de lomo</b>				
Armenia, Frigocafé	9.500	9.500	9.500	=
Bogotá, D. C., Frigorífico Ble Ltda.	9.000	9.600	9.333	=
Bogotá, D. C., Frigorífico Guadalupe	9.400	9.800	9.550	-
Bogotá, D. C., Paloquemao	10.000	10.000	10.000	+
Cúcuta, La Nueva Sexta	8.000	9.000	8.500	=
Ibagué, Frigorífico Carlina	10.600	10.600	10.600	=
Ibagué, Plaza La 21	10.000	12.000	11.000	=
Villavicencio, CAV	10.000	10.000	10.000	-
<b>Carne de cerdo, costilla</b>				
Armenia, Frigocafé	10.000	10.000	10.000	=
Barranquilla, Barranquillita	7.800	8.400	8.100	=
Bogotá, D. C., Frigorífico Ble Ltda.	10.400	11.000	10.600	-
Bogotá, D. C., Frigorífico Guadalupe	10.400	11.000	10.650	+
Bogotá, D. C., Paloquemao	10.000	11.000	10.450	-
Buenaventura (Valle del Cauca)	11.000	11.000	11.000	=
Cali, Santa Helena	8.500	8.800	8.667	-
Cartagena, Bazurto	8.000	8.000	8.000	=
Cúcuta, La Nueva Sexta	8.000	8.000	8.000	+
Ibagué, Frigorífico Carlina	12.500	12.500	12.500	=
Ibagué, Plaza La 21	12.000	12.000	12.000	=
Manizales (Caldas)	9.000	10.000	9.750	-

















## PRECIOS MAYORISTAS

Cuadro 7. Mercados mayoristas. Precios de venta de pescados (conclusión)  
2014 (13 al 19 de septiembre)

Productos y mercados	Pesos por kilogramo				Tenden- cia	Productos y mercados	Pesos por kilogramo				Tenden- cia
	Mínimo	Máximo	Medio				Mínimo	Máximo	Medio		
<b>Merluza, filete nacional</b>						<b>Salmón, filete congelado (continuación)</b>					
Bogotá, D. C., Corabastos	23.000	23.000	23.000	=		Medellín, Central					
Bogotá, D. C., Paloquemao	28.000	30.000	29.000	+		Mayorista de Antioquia	25.000	26.700	25.900	-	
Cali, Galería Alameda	25.000	27.800	26.400	-		Palmira (Valle del Cauca)	24.000	26.000	25.000	=	
Cali, Santa Helena	20.000	22.000	21.000	+		Popayán (Cauca)	24.000	25.000	24.500	=	
<b>Mojarra lora entera congelada</b>						<b>Sierra entera congelada</b>					
Armenia, Mercar	9.000	9.000	9.000	=		Armenia, Mercar	11.000	12.000	11.400	=	
Barranquilla, Barranquillita	5.500	5.500	5.500	=		Bogotá, D. C., Corabastos	11.500	12.000	11.625	+	
Cartagena, Bazurto	5.500	5.600	5.567	+		Bogotá, D. C., Paloquemao	12.000	12.000	12.000	=	
<b>Mojarra lora entera fresca</b>						Buenaventura (Valle del Cauca)	7.000	7.000	7.000	=	
Barranquilla, Barranquillita	6.000	6.000	6.000	=		Cali, Santa Helena	8.500	8.600	8.533	-	
Cartagena, Bazurto	5.500	5.600	5.525	+		Cartagena, Bazurto	11.000	12.000	11.333	=	
Montería (Córdoba)	5.600	6.000	5.867	--		Medellín, Central					
Sincelejo (Sucre)	5.000	6.000	5.250	--		Mayorista de Antioquia	11.000	12.500	11.833	=	
Valledupar, Mercado Nuevo	6.000	7.000	6.667	+		Palmira (Valle del Cauca)	10.000	10.000	10.000	=	
Villavicencio, CAV	8.000	8.000	8.000	=		<b>Tilapia, filete congelado</b>					
<b>Nicuro fresco</b>						Bogotá, D. C., Corabastos	13.000	14.000	13.375	+	
Bogotá, D. C., Plaza Las Flores	5.200	5.600	5.333	-		Cali, Galería Alameda	12.000	15.000	13.333	-	
La Dorada (Caldas)	5.000	6.000	5.604	++		Cali, Santa Helena	11.200	11.600	11.400	-	
Tunja (Boyacá)	7.000	7.000	7.000	=		Medellín, Central					
Ubaté (Cundinamarca)	7.000	7.000	7.000	=		Mayorista de Antioquia	14.000	16.150	15.050	=	
<b>Palmitos de mar</b>						Palmira (Valle del Cauca)	12.000	14.000	13.000	=	
Bogotá, D. C., Corabastos	8.000	9.000	8.625	-		Popayán (Cauca)	9.000	10.000	9.500	=	
Bogotá, D. C., Paloquemao	10.000	12.000	10.750	-		Tuluá (Valle del Cauca)	13.000	13.600	13.300	=	
Cali, Galería Alameda	10.000	12.600	11.300	++		<b>Tilapia, lomitos</b>					
Cali, Santa Helena	10.500	10.700	10.600	+		Medellín, Central					
Medellín, Central						Mayorista de Antioquia	5.000	6.000	5.533	=	
Mayorista de Antioquia	8.000	8.500	8.300	-		<b>Tilapia roja entera congelada</b>					
Palmira (Valle del Cauca)	9.000	12.000	10.500	=		Barranquilla, Barranquillita	6.000	6.500	6.250	=	
<b>Pargo rojo entero congelado</b>						Cali, Galería Alameda	8.000	9.000	8.500	+	
Armenia, Mercar	16.000	16.000	16.000	=		Cali, Santa Helena	8.000	8.000	8.000	+	
Bogotá, D. C., Corabastos	18.000	19.000	18.250	+		Cartagena, Bazurto	6.300	6.500	6.433	=	
Bogotá, D. C., Paloquemao	18.000	20.000	19.333	+		Medellín, Central					
Cali, Galería Alameda	14.200	16.000	15.100	=		Mayorista de Antioquia	7.700	8.800	8.300	=	
Medellín, Central						Palmira (Valle del Cauca)	6.400	6.600	6.500	=	
Mayorista de Antioquia	18.000	23.800	21.567	=		Tuluá (Valle del Cauca)	7.600	8.000	7.800	=	
Pereira, La 41	20.000	20.000	20.000	=		<b>Tilapia roja entera fresca</b>					
<b>Pargo rojo entero fresco</b>						Barranquilla, Barranquillita	6.500	7.000	6.750	=	
Valledupar, Mercado Nuevo	18.000	18.000	18.000	=		Bogotá, D. C., Paloquemao	8.000	8.000	8.100	-	
<b>Pargo rojo platero</b>						Bogotá, D. C., Plaza Las Flores	6.400	6.800	6.600	-	
Buenaventura (Valle del Cauca)	14.000	14.000	14.000	=		Bucaramanga, Centroabastos	6.800	7.200	6.983	-	
Cali, Galería Alameda	18.000	18.600	18.300	+		Cúcuta, La Nueva Sexta	7.000	7.000	7.000	=	
Cali, Santa Helena	13.500	13.800	13.633	-		Ibagué, Plaza La 21	7.000	7.000	7.000	--	
Cartagena, Bazurto	18.800	20.000	19.267	=		Neiva, Surabastos	7.000	8.000	7.750	-	
Palmira (Valle del Cauca)	15.600	16.000	15.800	=		Tunja (Boyacá)	7.000	7.600	7.400	=	
<b>Pescado cabezas</b>						Ubaté (Cundinamarca)	7.000	7.000	7.000	=	
Armenia, Mercar	2.000	3.000	2.700	-		Valledupar, Mercado Nuevo	7.500	8.000	7.833	+	
Bogotá, D. C., Corabastos	6.000	7.000	6.250	-		<b>Toyo blanco, filete congelado</b>					
Bogotá, D. C., Paloquemao	6.000	7.000	6.333	-		Bogotá, D. C., Paloquemao	10.000	12.000	11.333	+	
Buenaventura (Valle del Cauca)	2.000	2.500	2.167	=		Cali, Galería Alameda	9.500	9.800	9.650	+	
Cali, Galería Alameda	5.000	6.000	5.500	=		Cali, Santa Helena	11.000	12.200	11.600	-	
Cali, Santa Helena	5.000	5.500	5.167	+		Palmira (Valle del Cauca)	8.800	9.000	8.900	=	
Palmira (Valle del Cauca)	6.000	6.000	6.000	=		Popayán (Cauca)	11.000	11.000	11.000	=	
Pereira, La 41	2.200	2.200	2.200	=		Tuluá (Valle del Cauca)	9.700	10.000	9.850	=	
Popayán (Cauca)	4.000	4.000	4.000	=		<b>Trucha en corte mariposa</b>					
<b>Róbalo, filete congelado</b>						Armenia, Mercar	12.000	12.000	12.000	+	
Armenia, Mercar	10.000	11.000	10.500	=		Bogotá, D. C., Corabastos	12.000	13.000	12.375	+	
Medellín, Central						Bogotá, D. C., Paloquemao	12.000	13.000	12.667	+	
Mayorista de Antioquia	7.000	7.500	7.233	=		Cali, Santa Helena	11.000	12.000	11.500	=	
Pereira, La 41	9.800	9.800	9.800	=		Manizales (Caldas)	11.500	12.500	12.000	=	
<b>Salmón, filete congelado</b>						Medellín, Central					
Armenia, Mercar	26.000	27.000	26.300	=		Mayorista de Antioquia	11.000	12.500	11.533	-	
Bogotá, D. C., Corabastos	22.000	25.000	23.500	+		Palmira (Valle del Cauca)	11.000	11.600	11.300	=	
Bogotá, D. C., Paloquemao	26.000	30.000	28.500	-		Pereira, La 41	12.000	12.000	12.000	=	
Cali, Galería Alameda	26.000	29.000	27.167	-		Popayán (Cauca)	10.000	10.000	10.000	=	
Cali, Santa Helena	23.800	25.000	24.267	+		<b>Trucha entera fresca</b>					
						Pasto (Nariño)	10.000	10.000	10.000	=	

Tendencias:

(---) Variación mayor al -20 %

(-- ) Variación entre -10 % y -20 %

(-) Variación entre 0 % y -10 %

(=) Variación igual a 0 %

(+) Variación entre 0 % y 10 %

(+ +) Variación entre 10 % y 20 %

(+++ ) Variación mayor al 20 %

(n.d.) No determinado











**Cuadro 8. Mercados mayoristas. Precios de venta de productos procesados (conclusión)  
2014 (13 al 19 de septiembre)**

Productos y mercados	Pesos por kilogramo			Tendencia
	Mínimo	Máximo	Medio	
<b>Salsa de tomate doy pack (continuación)</b>				
Cali, Siloé	12.750	13.125	12.938	=
Cartagena, Bazurto	12.708	13.125	12.865	=
Cartago (Valle del Cauca)	13.813	14.271	14.042	-
Ibagué, Plaza La 21	7.000	8.500	7.833	=
Manizales (Caldas)	12.500	12.990	12.802	=
Medellín, Central				
Mayorista de Antioquia	12.083	13.333	12.552	+
Medellín, Coomerca	11.458	11.875	11.719	=
Medellín, Placita de Flórez	11.667	12.396	12.049	=
Montería (Córdoba)	10.333	11.167	10.889	=
Neiva, Surabastos	9.211	9.211	9.211	=
Palmira (Valle del Cauca)	11.458	12.500	11.979	=
Pasto (Nariño)	11.750	14.375	13.045	=
Popayán (Cauca)	10.844	13.146	12.078	=
Sincelejo (Sucre)	12.500	13.333	12.944	-
Tuluá (Valle del Cauca)	12.500	12.813	12.604	+
Valledupar, Mercado Nuevo	13.229	13.958	13.576	=
Villavicencio, CAV	12.708	13.906	13.289	=
<b>Sardinas en lata</b>				
Armenia, Mercar	5.245	5.534	5.423	+
Barranquilla, Barranquillita	4.559	4.632	4.600	=
Barranquilla, Granabastos	4.564	4.758	4.649	+
Bogotá, D. C., Corabastos	5.098	5.245	5.184	+
Bogotá, D. C., Plaza España	5.196	5.343	5.245	-
Buenaventura (Valle del Cauca)	4.706	5.012	4.873	+
Cali, La Floresta	5.392	5.539	5.466	=
Cali, Santa Helena	5.490	5.637	5.539	-
Cali, Siloé	5.343	5.588	5.466	=
Cartagena, Bazurto	4.216	4.265	4.240	=
Cartago (Valle del Cauca)	5.784	5.980	5.882	+

Tendencias:

- (---) Variación mayor al -20 %
- (-- ) Variación entre -10 % y -20 %
- (- ) Variación entre 0 % y -10 %

Productos y mercados	Pesos por kilogramo			Tendencia
	Mínimo	Máximo	Medio	
<b>Sardinas en lata (continuación)</b>				
Cúcuta, Cenabastos	5.441	5.596	5.517	+
Cúcuta, La Nueva Sexta	5.392	5.637	5.507	+
Manizales (Caldas)	5.412	5.412	5.412	=
Medellín, Central				
Mayorista de Antioquia	4.559	4.559	4.559	=
Medellín, Coomerca	4.412	4.510	4.485	+
Medellín, Placita de Flórez	4.412	4.461	4.428	+
Montería (Córdoba)	4.804	4.804	4.804	=
Palmira (Valle del Cauca)	5.294	5.441	5.376	-
Pamplona (Norte de Santander)	5.392	5.392	5.392	+
Pasto (Nariño)	4.167	4.412	4.314	=
Pereira, Mercasa	7.647	7.647	7.647	=
Popayán (Cauca)	4.294	4.363	4.328	=
Sincelejo (Sucre)	4.657	4.877	4.743	+
Tuluá (Valle del Cauca)	5.000	5.353	5.170	=
Villavicencio, CAV	5.392	5.412	5.397	+
<b>Sopa de pollo (caja)</b>				
Bogotá, D. C., Corabastos	32.764	34.188	33.431	-
Bogotá, D. C., Paloquemao	34.188	35.613	34.663	-
Bogotá, D. C., Plaza España	33.903	34.544	34.212	+
<b>Vinagre</b>				
Barranquilla, Barranquillita	1.080	1.458	1.309	=
Barranquilla, Granabastos	1.254	1.324	1.286	=
Bucaramanga, Centroabastos	1.667	2.125	1.831	-
Bucaramanga, Mercados del centro	1.833	2.342	2.088	-
Cúcuta, Cenabastos	1.333	1.500	1.444	+
Cúcuta, La Nueva Sexta	1.417	1.417	1.417	=
Pamplona (Norte de Santander)	1.583	1.667	1.639	+
Sincelejo (Sucre)	1.917	2.000	1.977	=
Valledupar, Mercado Nuevo	1.583	1.667	1.639	=

(=) Variación igual a 0 %

(+) Variación entre 0 % y 10 %

(+ +) Variación entre 10 % y 20 %

(+++ ) Variación mayor al 20 %

(n.d.) No determinado

## Precios de la panela

A lo largo de esta semana, en San Gil (Santander), los precios de panela reportaron una leve tendencia al alza. Este comportamiento se debió principalmente a la buena demanda que se registró esta semana, especialmente de panela morena, la cual es utilizada en las fincas para la elaboración de bebidas para los recolectores de café; asimismo, se observó un menor volumen de producción ofrecido en el mercado, pues ingresó una menor cantidad desde Ocamonte, Páramo y Mogotes, principalmente. El kilo de panela cuadrada

**Tabla 1. Precios por kilo de la panela cuadrada morena  
2014 (16 de agosto al 19 de septiembre)**

Mercados	Agosto		30 de agosto al 5 de septiembre	Septiembre	
	16 al 22	23 al 29		6 al 12	13 al 19
Caparrapí (Cundinamarca)	1.100	1.000	1.000	1.000	1.100
Charalá (Santander)	1.141	1.234	1.188	1.219	1.219
Nocaima					
(Cundinamarca)	1.110	1.050	1.025	1.025	1.125
San Gil (Santander)	1.108	1.125	1.175	1.175	1.210
Villeta (Cundinamarca)	1.094	1.044	1.000	1.006	1.100

Fuente: SIPSA-DANE. Cálculos: DANE.

**Gráfico 9. Comportamiento del precio de la panela cuadrada morena  
2014 (16 de agosto al 19 de septiembre)**

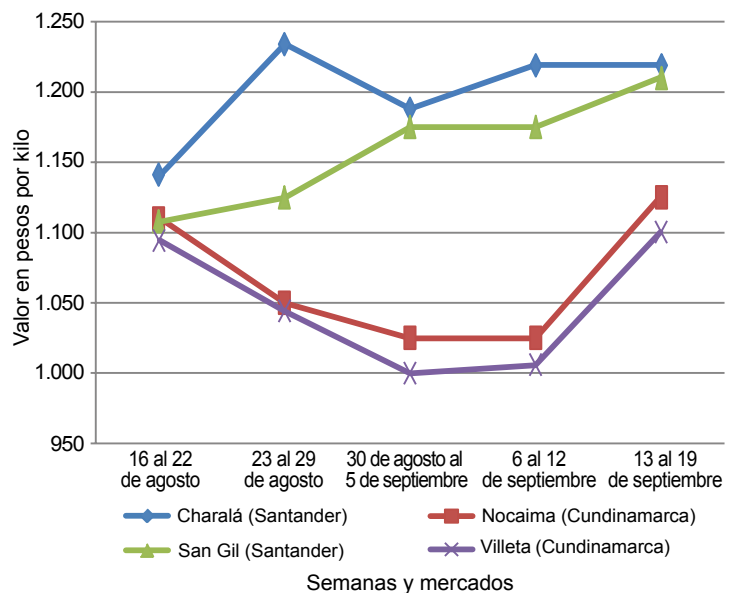

Fuente: SIPSA-DANE.



## PRECIOS MAYORISTAS

blanca se negoció a un precio promedio de \$1.275, mientras que el kilo de morena se transó a \$1.210.

Por su parte, en el mercado de Charalá (Santander), gracias al buen nivel de abastecimiento y el buen nivel de ventas, los precios se mantuvieron en comparación con la semana pasada. Allí el producto llegó desde las áreas rurales de Ocamonte, Coromoro, Mogotes y Charalá. De acuerdo con las fuentes informantes, en el mercado se contó con una buena rotación del producto gracias al inicio de recolecciones de café en la zona.

Por su parte, en el mercado de Villeta (Cundinamarca), se registró un incremento en los precios de la panela morena debido a una reducción en la oferta para esta semana. De acuerdo con las fuentes encuestadas, las molindas se redujeron como consecuencia de las lluvias que se presentaron en estos días, razón por la cual los productores decidieron procesar una menor cantidad de caña. El kilo de panela morena se negoció a \$1.100, lo que indicó un aumento del 9 % respecto al precio de transacción registrado la semana pasada.

**Tabla 2. Precios por kilo de la panela cuadrada blanca 2014 (16 de agosto al 19 de septiembre)**

Mercados	Agosto		30 de agosto al 5 de septiembre	Septiembre	
	16 al 22	23 al 29		6 al 12	13 al 19
Charalá (Santander)	1.234	1.328	1.281	1.344	1.344
Güepsa (Santander)	1.215	1.150	1.100	1.150	1.188
Moniquirá (Boyacá)	1.175	1.150	1.100	1.150	1.175
San Gil (Santander)	1.225	1.225	1.255	1.255	1.275
Santana (Boyacá)	1.175	1.175	1.125	1.150	1.207
Vélez (Santander)	1.200	1.200	1.100	1.125	1.200

Fuente: SIPSA-DANE. Cálculos: DANE.

En Nocaima (Cundinamarca) se presentó una situación similar: allí el kilo de panela se vendió a \$1.125; es decir, un 10 % por encima de la cotización reportada en este mercado durante la semana anterior. La razón de este comportamiento también fue la baja oferta, como consecuencia de la menor cantidad de caña procesada. Asimismo, se contó con la mayor presencia de compradores provenientes de Santander, quienes aseguraron que la producción de caña en ese departamento ha disminuido. La producción ingresó de las veredas Las Mercedes, Vaquero y San José.

En Vélez (Santander) se registró un incremento en la cotización de la panela cuadrada blanca como consecuencia de la

mayor rotación del producto. Esta situación obedeció al bajo nivel de inventarios que reportaron los productores, lo que derivó en un incremento del 7 % respecto al precio registrado la semana anterior. Se observó una mayor demanda hacia los municipios de Vélez, Güepsa, Chipatá y Barbosa (Santander). Allí el kilo se negoció a un precio promedio de \$1.200.

El precio de panela cuadrada blanca sigue reportando tendencia al alza en el municipio de Güepsa (Santander), donde el kilo se comercializó a un precio promedio de \$1.188; un 3 % más que la semana pasada. El incremento estuvo relacionado con la mayor calidad del producto; además, ingresó una menor cantidad de producto desde las veredas de El Platanal, La Teja y Santa Rosa, mientras que los compradores arribaron desde Vélez, Barbosa (Santander), Santana y Moniquirá (Boyacá).

El precio sigue recuperándose en el mercado de Santana (Boyacá), donde esta semana se observó un incremento del 5 % respecto al mercado de la semana anterior. Dicho comportamiento fue ocasionado por el menor ingreso desde San José de Pare, Chitaraque y San Pablo (Boyacá). Además, se contó con un producto de muy buena calidad y color, lo que también jalonó el precio al alza. La demanda la hicieron compradores que llegaron desde Barbosa, Vélez, Güepsa, Socorro, San Gil (Santander) y Moniquirá (Boyacá), vendiéndose toda la producción para diferentes ciudades.

**Tabla 3. Precios por kilo de la panela redonda morena 2014 (13 al 19 de septiembre)**

Mercados	Agosto		30 de agosto al 5 de septiembre	Septiembre	
	16 al 22	23 al 29		6 al 12	13 al 19
Caparrapí (Cundinamarca)	1.000	950	950	950	1.000

Fuente: SIPSA-DANE. Cálculos: DANE.

Por último, en el mercado de Caparrapí (Cundinamarca) se registró un incremento en los precios en las presentaciones cuadrada y redonda. Esta situación se debió a la menor oferta, como resultado del menor número de molindas; según las fuentes, los productores decidieron reducir la producción debido a los bajos precios que el producto viene registrando en las últimas semanas. Para este mercado el kilo de panela redonda se vendió a \$1.000, mientras que el de cuadrada se cotizó esta vez a \$1.000, lo que indicó un aumento del 5 y el 10 % respectivamente.