

## Comportamiento de los precios

### Aumentaron los precios de las hortalizas y los tubérculos



Fuente: DANE.

El Departamento Administrativo Nacional de Estadística (DANE), por medio del Sistema de Información de Precios y Abastecimiento del Sector Agropecuario (Sipsa), comunicó que durante la semana del 20 al 26 de diciembre de 2014 subieron las cotizaciones de las hortalizas y los tubérculos, mientras que bajaron las de las frutas frescas.

En el grupo de las verduras el aumento en los precios obedeció al comportamiento de la habichuela, el pimentón, el pepino cohombro, la lechuga, la arveja verde y la cebolla junca. En el caso de la habichuela el alza estuvo motivada porque se redujo la recolección en Valle del Cauca y Santander, debido a la celebración de la Navidad.

Asimismo, en el grupo de los tubérculos aumentaron los precios de las yucas Ica, chirosa y criolla, el plátano hartón verde y las arracachas amarilla y blanca. Se destacó el incremento en la cotización de la yuca Ica, pues se redujo la oferta desde el departamento de Quindío.

En cambio, en el grupo de las frutas frescas disminuyeron las cotizaciones del lulo, el limón Tahití, el tomate de árbol, la guanábana, el banano criollo, el mango Tommy, el aguacate papelillo y la curuba. Se registró una mayor oferta de lulo procedente de Antioquia, Boyacá y Santander, lo que generó la reducción del precio.

## Informe de contexto

### Antioquia, Valle del Cauca y Santander: mayores abastecedores de pimentón

En el país existen tres grandes zonas productoras de pimentón: Valle del Cauca, Antioquia y Santander. Según información del Ministerio de Agricultura y Desarrollo Rural, para el 2013 estos tres departamentos concentraron el 63 % de la producción nacional y el 53 % de las áreas sembradas. El restante porcentaje se repartió entre Norte de Santander, Cundinamarca, Cauca y Huila.

A nivel nacional se considera que el pimentón procedente de Valle del Cauca es de mejor calidad que el producido en otras regiones del país, pues la tecnificación de los cultivos hace que el producto originado allí tenga unas características superiores, como lo son una mejor apariencia física y una mayor vida útil.

La información suministrada por componente de abastecimiento del Sipsa muestra que entre enero y noviembre de 2014, ingresaron aproximadamente 20.316 toneladas de pimentón a las centrales mayoristas.

Santander suministró el 37 % del total, lo que hace a este departamento el mayor proveedor de este producto a nivel nacional; la mayor proporción de producto se envió hacia el mismo departamento, seguido por Barranquilla, Bogotá y Cúcuta. Le siguen en orden de importancia Antioquia y Valle del Cauca con 17 % y 15 %, respectivamente. Es importante anotar que el producto antioqueño se utiliza especialmente para cubrir la demanda del mismo departamento y que el valluno se envía a los mercados de Cali, Bogotá, Medellín, Barranquilla y Armenia.

A Bogotá llega pimentón desde Valle del Cauca, Cundinamarca y Santander, siendo la mayor cantidad del pro-

CONTENIDO	pág.	pág.	
Comportamiento de los precios	1	Verduras y hortalizas	5
Informe de contexto	1	Frutas frescas	13
Indicador de abastecimiento	3	Tubérculos, raíces y plátanos	23
Lo que más sube, lo que más baja	4	Granos, carnes y procesados	27

**Gráfico 1. Procedencias del pimentón a las principales ciudades 2014 (enero-noviembre)**

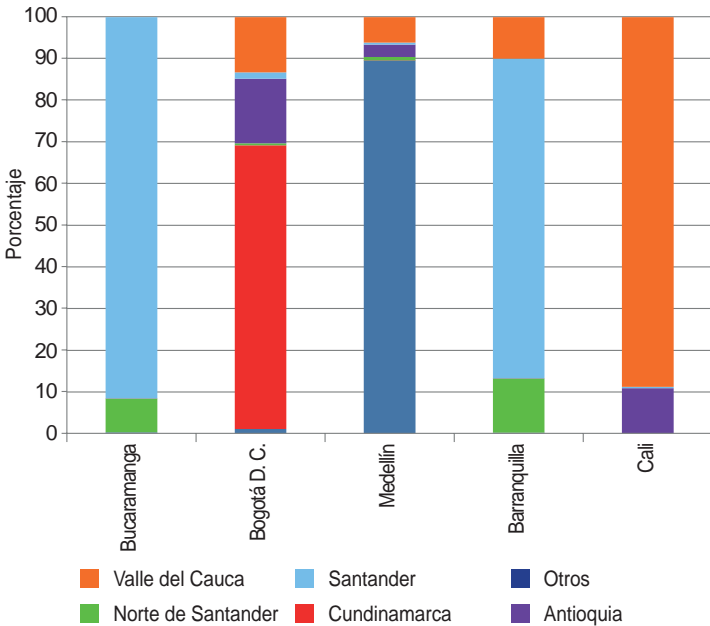

Fuente: DANE-Sipsa. Cálculos: Sipsa

ducto la del mismo departamento, con un 68 % del total ingresado, especialmente de los municipios de Fómeque, Choachí, Anolaima, Une y Cáqueza. Sin embargo, se considera el producto valluno como el de mejor calidad, pues dura más tiempo almacenado y llega limpio y sin daños mecánicos gracias a los buenos manejos pos-cosecha que se le realizan y su cultivo en invernadero; por todo esto alcanza un mayor precio en los mercados. A esta ciudad también llega de otros departamentos (un 16%), entre los que se encuentran Boyacá.

Por su parte, a Bucaramanga el 92 % del pimentón llega desde Santander, principalmente de los municipios de Los Santos, Girón y Lebrija y, en menor medida, de Piedecuesta, Zapatoca y Floridablanca. El que llega del municipio de Los Santos representa el 31,77 % del total que llega al mercado de la ciudad y es este el más apetecido por su buen contenido de pulpa y jugosidad, por lo que en ocasiones se cotiza a un mayor precio. El 8 % restante proviene de Norte de Santander, especialmente de Ábrego y Ocaña; pero cuando llega desde allí, el precio en el mercado disminuye ante la mayor oferta.

A Cali, el 89 % del pimentón llega desde el mismo departamento, pero no existe un municipio que predomine sobre los demás. Llega desde La Cumbre, El Dovio, Palmira, Calima, Candelaria, Dagua y Restrepo, entre otros. El porcentaje restante ingresa desde Miranda, Piendamó, Popayán (Cauca), San Bernardo y La Unión (Nariño). En cuanto al precio hay diferenciación en

cuando a variedades y se prefieren las de mayor calibre, presentación y textura suave.

De otro lado, para Medellín el 90 % proviene del departamento de Antioquia, siendo el municipio de Marinilla el que provee el 50 % del total ingresado a la ciudad. También se da abastecimiento desde Peñol, Salgar, Jardín y El Santuario (Antioquia), La Unión, El Dovio (Valle del Cauca), Chinchiná (Caldas) y Ocaña (Norte de Santander). A pesar de las diferentes procedencias, no se dan diferencias en cuanto el precio. Pero tiene mayor preferencia el producto que llega de Valle del Cauca, donde los cultivos son más tecnificados, lo que garantiza una mayor calidad, homogeneidad y durabilidad, y una mejor apariencia física del producto

El 77 % del pimentón que ingresa a Barranquilla llega desde Santander, el 13 % de Norte de Santander y el 10 % restante desde Valle del Cauca. Como sucede en otras regiones del país, el pimentón valluno es el considerado como el de mejor calidad debido a que presenta un mayor tamaño y está seleccionado, pero los comerciantes mayoristas solo lo venden por encargo debido a su alto precio. El más apetecido es el santandereano, dada su menor cotización. En cuanto al que llega de Santander, se destaca el de Piedecuesta y Girón en cuanto a la cantidad, así como el de Ocaña, en Norte de Santander, y el de La Unión (Valle del Cauca).

Si se mira a nivel general, el abastecimiento de pimentón es relativamente homogéneo en cada uno de los meses

**Gráfico 2. Evolución de la procedencia del pimentón 2014 (enero-noviembre)**

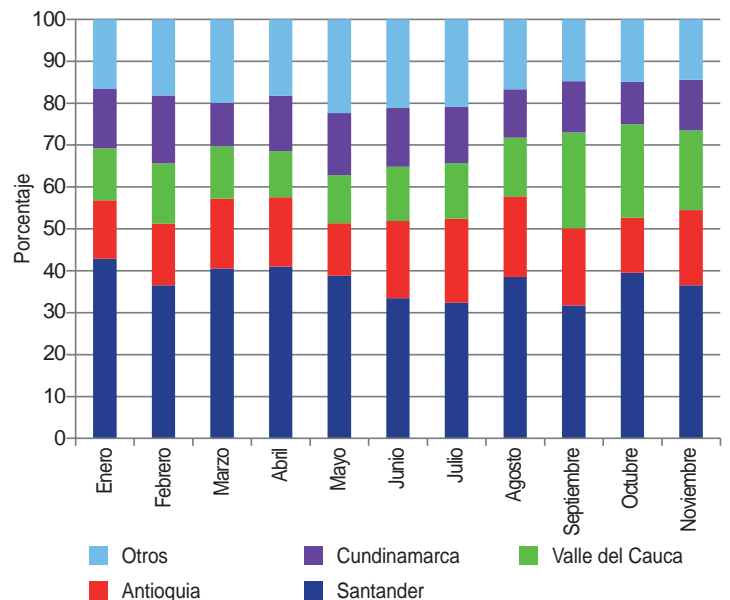

Fuente: DANE-Sipsa. Cálculos: Sipsa

del año. Para el 2014 se dieron mayores volúmenes en los meses de julio y octubre. Sin embargo, a nivel departamental la situación sí varía. Por ejemplo, el abastecimiento santandereano tuvo sus picos más altos en enero y octubre; el del Valle del Cauca, entre septiembre y octubre, y el antioqueño, entre junio y septiembre, lo que da una idea de cómo son los ciclos productivos en los principales departamentos abastecedores.

En general, se puede afirmar que las principales zonas productoras de pimentón en el país se ubican en Antioquia, Valle del Cauca y Santander. Sin embargo, en los mercados mayoristas se considera que el producto valluno es el de mejor calidad gracias a la tecnificación de los cultivos que dan como resultado un producto homogéneo, de color parejo, sin manchas y que tiene una mayor vida útil.

## Indicador de abastecimiento de alimentos

### Mejora oferta de perecederos



Fuente: DANE.

El acopio en los mercados mayoristas de Mercar, Barranquillita, Corabastos, Las Flores, Centroabastos, Cavasa, Santa Helena, Cenabastos, La Nueva Sexta, Central Mayorista de Antioquia, Coomerca, Surabastos, Mercasa y la Central de Abastos de Villavicencio, para las semanas del 9 al 15 de diciembre y del 16 al 22 de diciembre, registró un aumento del 8,73 % en relación con el total de los alimentos.

Este incremento en el abastecimiento se debió a una mayor entrada de alimentos en dichos mercados. En Bucaramanga, en Centroabastos, aumentó en un 31,14 %; en Cali, en Cavasa y Santa Helena, subió un 22,75 %; en Armenia, en Mercar, alcanzó el 13,11 %; en Pereira, en Mercasa, subió 12,13 %; en Neiva, en Surabastos, alcanzó el 9,42 %; en Villavicencio, en la Central de Abastos, aumentó un 6,09 %; en Bogotá, en Corabastos y Las Flores, se incrementó un 5,95 %, y en Medellín, en CMA y Coomerca, creció el abastecimiento un 5,42 %. Por el contrario, en Barranquilla, Barranquillita, se redujo en un 4,55 %; y en Cúcuta, Cenabastos y La Nueva Sexta, el suministro de alimentos disminuyó en un 5,49 %.

De este modo, en Centroabastos se identificó un mayor ingreso en el grupo de los tubérculos, raíces y plátanos, en un 64,21 %, ante el buen acopio de las papas negras; en Cavasa y Santa Helena, en Cali, el mayor abastecimiento se debió, de igual forma, a los tubérculos, raíces y plátanos, que incrementaron los volúmenes acopiados en un 35,07 %, como resultado de la buena oferta de las papas R-12 y única; en la central de Mercar, los procesados reportaron mayores inventarios, con una alza del 37,69 %, por alimentos como el maíz blanco y la sal yodada; en Mercasa, el grupo de las verduras y hortalizas registró un aumento en el aprovisionamiento del 41,92 %, como resultado de la mayor oferta de cebolla junca y lechuga Batavia. En el caso de Surabastos, el grupo de los procesados aumentó

**Gráfico 3. Participación total de los grupos de alimentos que fueron registrados en los mercados Mercar, Barranquillita, Corabastos, Las Flores, Centroabastos, Cavasa, Santa Helena, Cenabastos, La Nueva Sexta, CMA, Coomerca, Surabastos, Mercasa y la Central de Abastos de Villavicencio. 2014 (30 de octubre al 22 de diciembre)**

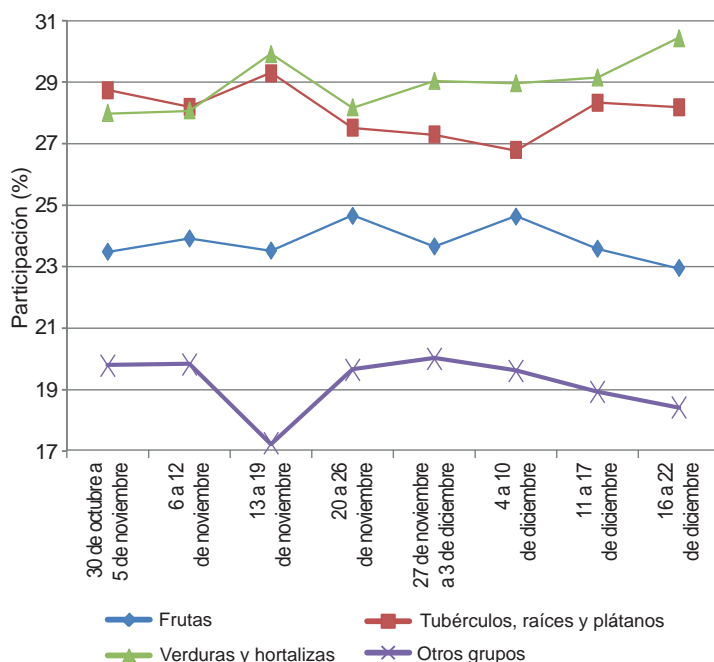

Fuente: SIPSA, Ministerio de Agricultura y Desarrollo Rural-DANE.

su abastecimiento en un 26,61 %, pues registró un incremento en el abastecimiento de granos secos y pescados de río; en cuanto al mercado mayorista de Villavicencio, igualmente, se presentó buena entrada de alimentos procesados, ya que registró un aumento del 12,15 %, donde la carne de cerdo fue el producto que más incidió en este comportamiento; en Corabastos y las Flores, el grupo de las verduras y hortalizas fue la razón del aumento en el acopio en un 15,99 %, debido a las mayores cantidades almacenadas de coliflor y brócoli. Y en la CMA y Coomerca, aumentó el aprovisionamiento de frutas en un 19,50 %, ya que reportó un mayor acopio de fresa y guanábana.

Por el contrario, en Barranquilla, los procesados fueron el grupo con el descenso más importante en el abaste-

cimiento, con una reducción del 13,51 %, a raíz de productos como los aceites y el café. Y en Cenabastos y La Nueva Sexta, el grupo de las frutas registró un descenso del 19,95 % en el aprovisionamiento de alimentos, ya que presentó un menor suministro de guayaba pera y tangelo.

Los grupos con mayor participación para la semana comprendida del 16 al 22 de diciembre, para el acumulado de los mercados, fueron las verduras y hortalizas con un 30,44 %, seguidas por los tubérculos, raíces y plátanos con el 28,20 %, las frutas frescas con un 22,95 %, y los otros grupos, entre los que se encuentran las carnes, los procesados, los granos, los cereales, los lácteos, los huevos y los pescados, con 18,40 %.

## Lo que más sube, lo que más baja

Ciudades	Lo que más sube	Lo que más baja
Barranquilla	Tomate Riogrande, habichuela, cebollas junca y cabezona roja importada, pepino cohombro, ajo importado, cebollín chino, zanahoria, mango de azúcar, zapote, limón común, ñame espino, maíz amarillo trillado, azúcar sulfitada, carne de res lomo fino.	Cebolla cabezona blanca, ají topito dulce, guayaba agria, tomate de árbol, granadilla, mora de Castilla, papa criolla, arveja verde seca importada.
Bogotá, D. C.	Coliflor; cebolla junca; rábano rojo; brócoli; espinaca; lechuga Batavia; pepino cohombro; tomates larga vida y chonto; apio; pimentón; mandarina arrayana; tangelo; fresa; guayaba pera; maracuyá; mango Tommy; piña perolera; durazno nacional; arracacha amarilla; papas R-12 negra, rubí, sabanera, parda pastusa, única y suprema; plátano hartón verde; frijoles cargamanto rojo, nima calima y bolón.	Pepino de rellenar, frijól verde cargamanto, calabaza, cebolla cabezona blanca, repollo morado, chócolo mazorca, limones Tahití y común, melón Cantalup, pitahaya, aguacate papelillo, mora de Castilla, tomate de árbol, uva red globe nacional, papaya Maradol, guanábana, plátano hartón verde llanero, sierra entera congelada, panela cuadrada morena, pierna perril sin rabadilla.
Bucaramanga	Habichuela, remolacha, tomate Riogrande, cebolla junca, pepino cohombro, lechuga Batavia, coliflor, brócoli, arveja verde en vaina, mandarina común, naranjas común y tangelo, maracuyá, melón Cantalup, piña perolera importada, uva importada, manzana royal gala importada, arracacha amarilla, yuca criolla, papa criolla limpia, garbanzo importado.	Cebolla cabezona blanca, remolacha, ahuyama, limón común, piña gold, mango Tommy, mora de Castilla, curuba, guanábana, lulo, kiwi, plátano hartón verde, papa suprema, mayonesa doy pack, bage rayado entero fresco.
Cali	Arveja verde en vaina, habichuela, tomates chonto y larga vida, chócolo mazorca, cebolla junca, pepino cohombro, apio, lechuga Batavia, mora de Castilla, piña manzana, guayaba pera, uva Isabela, mandarina Oneco, papaya Maradol, papas R-12 negra y criolla sucia y limpia, frijól bolón, trucha en corte mariposa.	Cebolla cabezona blanca; pepino de rellenar; zanahoria; repollo morado; tomate de árbol; guanábana; granadilla; uva red globe nacional; maracuyá; limón común; naranja Valencia; lulo; melón Cantalup; aguacate papelillo; papas Betina, única, capira y suprema; ulluco; pargo rojo platero; carne de res cadera; almejas sin concha.
Cartagena	Chócolo mazorca, habichuela, tomate Riogrande, ají dulce, cebollas junca y cabezona roja peruana, berenjena, repollo blanco, brócoli, mango de azúcar, patilla, curuba, maracuyá, guayaba, mandarina y naranja comunes, yuca criolla, harina precocida de maíz, carne de res costilla, mojarra lora entera.	Cebolla cabezona blanca, acelga, limón común, uva red globe nacional, papaya Maradol, papa criolla limpia, frijól Zaragoza, huevo rojo A.
Cúcuta	Habichuela, lechuga Batavia, pepino cohombro, cebollas junca y cabezona roja, pimentón, zanahoria, brócoli, coliflor, arveja verde en vaina, melón Cantalup, naranja y mandarina comunes, granadilla, limón Tahití, manzana verde importada, kiwi, arracacha amarilla, papa criolla limpia, carne de res murillo, punta de anca y muchacho, carne de cerdo perril con y sin hueso.	Cebolla cabezona blanca, frijól verde bolo, ahuyama, limón común, mora de Castilla, tomate de árbol, guanábana, uva Isabela, curuba, lulo, manzana roja importada, banano criollo, guayaba pera, yuca criolla, plátano guineo, cachama de cultivo fresca, carne de cerdo espinazo, carne de res paletero.
Medellín	Habichuela, arveja verde en vaina, repollo blanco, tomate chonto, zanahoria, pepino cohombro, cebollas junca y cabezona roja importada, chócolo mazorca, piña manzana, mandarina Oneco, mangos de azúcar y común, tangelo, pitahaya, zapote, uva Isabela, arracacha blanca, frijól cargamanto rojo, arroz de primera.	Rábano rojo, remolacha, repollo morado, berenjena, apio, coliflor, espinaca, calabacín, mora de Castilla, limones mandarino y Tahití, banano criollo, mango Tommy, aguacates Hass y papelillo, lulo, ciruela roja, papaya hawaiana, melón Cantalup, guanábana, papa nevada, queso costeño, palmitos de mar.
Pereira	Tomate chonto, coliflor, habichuela, ajo importado, frijól verde en vaina, arveja verde en vaina, pepino cohombro, cebolla junca, tangelo, mandarina Oneco, guayabas pera y agria, manzana royal gala importada, lenteja importada, arveja verde seca importada, frijól cargamanto rojo.	Zanahoria; repollo blanco; cebolla cabezona blanca; pimentón; limones Tahití y común; mangos Tommy y manzano; aguacate papelillo; lulo; curuba; naranja Sweet; papas parda pastusa, única, rubí y criolla limpia; frijól bolón.

## Verduras y hortalizas

### Disminuyó oferta de arveja verde



Fuente: DANE.

Durante la presente semana subieron los precios de la arveja verde en vaina en veintiséis de los treinta y un mercados donde se negoció. Según los comerciantes, esta situación obedeció a la reducción de la oferta que llega desde la Sabana de Bogotá, Ipiales (Nariño) y los municipios de Algeciras y Santa María (Huila). En Medellín y Villavicencio, por ejemplo, el kilo se vendió a \$2.655 y a \$3.192, respectivamente, lo que significó un alza superior al 20,00 %.

De la misma forma, aumentaron las cotizaciones de la habichuela, la lechuga Batavia, la acelga, el pepino cohombro, el ajo importado, el pimentón, la cebolla junca, el tomate chonto, el apio y el repollo blanco. En el caso de la habichuela, el aumento en el precio se le atribuyó a un menor nivel de producción en los cultivos ubicados en el departamento de Santander; además, los comerciantes indicaron que hubo un menor abastecimiento desde los municipios de El Santuario (Antioquia) y Neira (Caldas).

En el caso de las hortalizas de hoja, las lluvias en la Sabana de Bogotá ocasionaron un retraso en la recolección, por lo que su precio subió esta semana; a esto se sumó una menor oferta procedente los municipios de Mosquera, Facatativá, Madrid y Bojacá (Cundinamarca). En el caso de la lechuga Batavia, por ejemplo, el aumento se presentó en veintisiete de los treinta y cinco mercados donde se negoció a lo largo de la se-

mana. Por su parte, la acelga subió de precio debido a la menor oferta de primera calidad desde los municipios de Mosquera, Soacha y Funza (Cundinamarca).

También subieron las cotizaciones mayoristas de la coliflor, a causa de la disminución en el ingreso de producto fresco y de primera calidad desde la región de Bojacá y Cajicá en el departamento de Cundinamarca. El incremento se observó en dieciséis de los veintiséis mercados donde se vendió durante la semana.

Por otra parte, se observó un descenso en el precio de la cebolla cabezona blanca en veintiuno de los veintinueve mercados donde se transó esta semana. Los comerciantes afirmaron que esta situación obedeció al buen nivel de oferta procedente desde el departamento de Cundinamarca y el municipio de Tunja, en Boyacá.

Así mismo, cayeron los precios mayoristas del pepino para rellenar, el frijol verde en vaina, la remolacha, la ahuyama, el calabacín y el repollo morado. En el caso del frijol, por ejemplo, la reducción se registró en doce de los veintiún mercados donde se negoció. Los comerciantes comentaron que hubo mayor acopio en las zonas productoras de Tolima y Cundinamarca, lo que ocasionó la caída en su precio de comercialización.

**Gráfico 4. Comportamiento de los precios de la arveja verde en vaina 2014 (29 de noviembre al 26 de diciembre)**

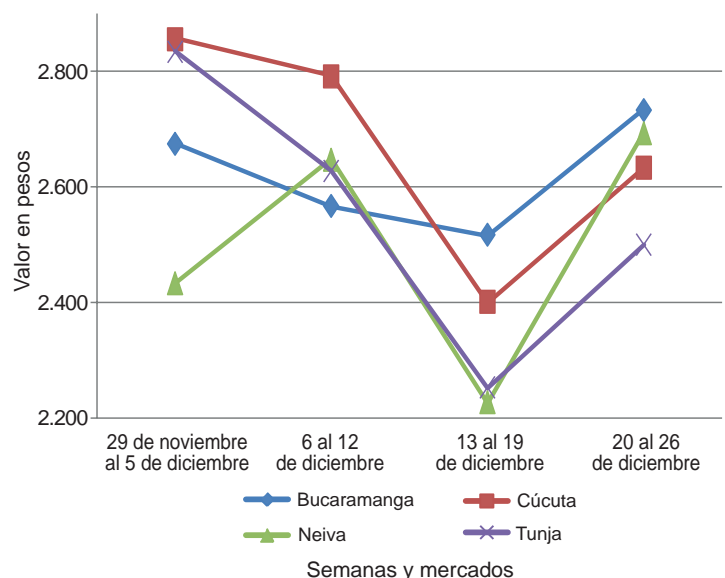

Fuente: SIPSA-DANE.















**Cuadro 1. Mercados mayoristas. Precios de venta de verduras y hortalizas (conclusión)  
2014 (20 al 26 de diciembre)**

Productos y mercados	Pesos por kilogramo				Tenden- cia	Productos y mercados	Pesos por kilogramo				Tenden- cia
	Mínimo	Máximo	Medio				Mínimo	Máximo	Medio		
<b>Tomate larga vida</b>						<b>Zanahoria</b>					
Bogotá, D. C., Corabastos	1.250	1.500	1.417		++	Armenia, Mercar	667	750	714		-
Cali, Cavasa	1.700	2.000	1.867		++	Bogotá, D. C., Corabastos	917	1.167	1.040		+
Chiquinquirá (Boyacá)	1.120	1.200	1.160		+++	Bucaramanga, Centroabastos	833	1.000	867		-
Medellín, Central						Buenaventura (Valle del Cauca)	636	818	733		-
Mayorista de Antioquia	2.000	2.400	2.147		+	Cali, Cavasa	582	818	680		+
Neiva, Surabastos	1.600	1.600	1.600		++	Cartago (Valle del Cauca)	833	1.217	1.044		++
Pasto (Nariño)	1.000	1.250	1.121		+++	Chiquinquirá (Boyacá)	900	900	900		=
Popayán (Cauca)	800	867	844		---	Cúcuta, Cenabastos	583	1.000	824		+++
Sogamoso (Boyacá)	1.400	1.500	1.450		++	Duitama (Boyacá)	1.440	1.440	1.440		-
Tuluá (Valle del Cauca)	2.000	2.200	2.067		=	Ibagué, Plaza La 21	800	1.200	1.080		+
Tunja (Boyacá)	1.400	1.500	1.458		+++	Ipiales (Nariño)	280	400	356		+++
Villavicencio, CAV	1.150	1.250	1.246		++	Manizales (Caldas)	968	1.048	988		-
<b>Tomate riñón</b>						Neiva, Surabastos	747	800	778		+++
Armenia, Mercar	2.400	2.400	2.400		+++	Palmira (Valle del Cauca)	618	655	624		=
Bucaramanga, Centroabastos	1.818	2.045	1.924		+	Pamplona (Norte de Santander)	583	750	667		+
Cartago (Valle del Cauca)	2.000	2.400	2.217		++	Pasto (Nariño)	364	473	427		-
Ipiales (Nariño)	909	1.136	1.083		-	Popayán (Cauca)	683	700	697		+
Manizales (Caldas)	2.000	2.200	2.050		=	San Gil (Santander)	900	900	900		--
Medellín, Central						Sincelejo (Sucre)	750	1.000	938		+++
Mayorista de Antioquia	1.800	2.000	1.933		-	Sogamoso (Boyacá)	750	833	792		-
Pereira, La 41	2.000	2.000	2.000		=	Sonsón (Antioquia)	960	960	960		+++
Pereira, Mercasa	2.000	2.200	2.100		-	Tunja (Boyacá)	667	667	667		+
Sincelejo (Sucre)	2.000	2.500	2.314		-	Ubaté (Cundinamarca)	600	600	600		=
<b>Tomate riñón valluno</b>						Valledupar, Mercabastos	833	1.167	981		+++
Montería (Córdoba)	2.000	2.200	2.150		-	Villavicencio, CAV	833	1.333	1.090		++
Pereira, La 41	1.600	1.700	1.650		-	<b>Zanahoria bogotana</b>					
Pereira, Mercasa	2.000	2.000	2.000		=	Barranquilla, Barranquillita	917	1.333	1.172		++
<b>Tomate Riogrande</b>						Barranquilla, Granabastos	917	1.333	1.150		+++
Bucaramanga, Centroabastos	1.909	2.273	2.144		+++	Buenaventura (Valle del Cauca)	750	933	842		-
Bucaramanga, Mercados del centro	2.200	2.200	2.200		+++	Cali, Cavasa	1.000	1.333	1.194		+++
Duitama (Boyacá)	1.000	1.040	1.020		+	Cali, Santa Helena	750	1.083	917		++
Duitama (Boyacá)	1.320	1.680	1.542		+++	Cartagena, Bazurto	833	1.000	889		+
San Gil (Santander)	1.200	1.280	1.253		+++	Cúcuta, Cenabastos	833	1.333	1.146		+++
Socorro (Santander)	1.364	1.364	1.364		+++	Medellín, Central					
Sogamoso (Boyacá)	1.000	2.083	1.583		+++	Mayorista de Antioquia	667	833	722		++
Valledupar, Mercabastos	1.000	2.083	1.583		+++	Montería (Córdoba)	583	667	646		+
Valledupar, Mercado Nuevo	1.000	2.083	1.583		+++	Pereira, La 41	917	1.000	958		-
<b>Tomate Riogrande bumangués</b>						Pereira, Mercasa	750	1.083	909		+
Barranquilla, Barranquillita	1.920	2.400	2.227		+++	Tuluá (Valle del Cauca)	917	1.000	990		++
Barranquilla, Granabastos	2.182	2.727	2.398		+++	<b>Zanahoria larga vida</b>					
Cartagena, Bazurto	2.500	2.864	2.636		+++	Carmen de Viboral (Antioquia)	526	579	544		-
<b>Tomate Riogrande ocañero</b>						El Santuario (Antioquia)	611	722	664		+++
Barranquilla, Barranquillita	1.840	2.320	2.150		+++	La Ceja (Antioquia)	800	1.000	967		-
Barranquilla, Granabastos	2.450	3.000	2.617		+++	Marinilla (Antioquia)	733	800	765		+++
Cartagena, Bazurto	2.000	2.500	2.202		+++	Medellín, Central					
Sincelejo (Sucre)	2.000	2.200	2.050		+++	Mayorista de Antioquia	556	941	750		+++
Valledupar, Mercabastos	1.667	2.292	2.014		+++	Medellín, Coomerca	556	1.000	755		++
						Montería (Córdoba)	824	1.294	1.078		+++
						Rionegro (Antioquia)	559	647	596		-

**Tendencias:**

- (---) Variación mayor al -20 %  
 (--) Variación entre -10 % y -20 %  
 (-) Variación entre 0 % y -10 %

(=) Variación igual a 0 %

(+) Variación entre 0 % y 10 %

(+ +) Variación entre 10 % y 20 %

(+++) Variación mayor al 20 %

(n.d.) No determinado

## Frutas frescas

### Buena producción de limón Tahití



Fuente: DANE.

A lo largo de esta semana se registró un descenso en los precios mayoristas del limón Tahití en veintinueve de los veinticinco mercados donde se negoció. Dicho comportamiento fue ocasionado por un aumento en la producción en los municipios de La Pintada, Támesis, Venecia (Antioquia), Supía, Chinchiná, Palestina (Caldas), Lebrija, Rionegro (Santander), El Cerrito, Ginebra, La Unión (Valle del Cauca) y Taminango (Nariño).

También descendieron los precios del limón común, el tomate de árbol, el lulo, el mango Tommy, la guanábana, la uva verde y la red globe nacional, el banano criollo, la curuba, el aguacate papelillo, el durazno importado, la mandarina arrayana, la piña gold, el mango manzano y el melón Cantalup. En cuanto al tomate de árbol, la cotización fue menor, debido al incremento de las cosechas en Guarne, Granada, San Vicente, Rionegro, Guatapé, La Ceja (Antioquia), Nuevo Colón, Tibaná, Sutamarchán (Boyacá), San Bernardo, Silvania, Cabrera (Cundinamarca) y Roncesvalles (Tolima).

Igualmente, la cotización mayorista del lulo bajó en veinticinco de los treinta y cinco mercados donde se vendió. Según las fuentes informantes, la reducción estuvo motivada por el buen nivel de abastecimiento procedente de Cajamarca (Tolima), Cabrera (Cundinamarca), Aguadas, Pácora, Aranzazu (Caldas), Urrao (Antioquia), El Dovio (Valle del Cauca) y Ocaña (Norte de Santander).

Por su parte, el mango Tommy reportó una tendencia a la baja en diecisiete de los treinta y cuatro mercados donde se cotizó debido a que se contó con una mayor oferta desde Espinal, Guamo, Fresno (Tolima), Anolaima y Nocaima (Cundinamarca), ya que se encuentra en cosecha. En la central mayorista de Antioquia, en Medellín, el precio disminuyó un 16,00 % y se transó el kilo a \$840.

En contraste, para esta semana se registró un aumento en los precios de las manzanas importadas, la piña perolera, la pera importada, la mandarina Oneco, la patilla, la uva importada, la naranja Sweet y la fresa. En el caso de esta última, este comportamiento obedeció a la escasa oferta del producto proveniente de Sibaté (Cundinamarca), donde las lluvias afectaron el desarrollo de la fruta, así como de La Unión y Rionegro (Antioquia), donde bajó la producción como consecuencia de las bajas temperaturas de los últimos días, razón por la cual subió de precio en catorce de los veintiocho mercados donde se cotizó.

Por su parte, las cotizaciones de las manzanas importadas subieron como consecuencia de la menor oferta desde Chile, a lo que se sumó el buen nivel de demanda que reportan para esta temporada. En el caso de la manzana roja, este comportamiento se reflejó en veinte de los treinta y cuatro mercados donde se comercializó a lo largo de esta semana.

**Gráfico 5. Comportamiento de los precios del limón Tahití 2014 (29 de noviembre al 26 de diciembre)**

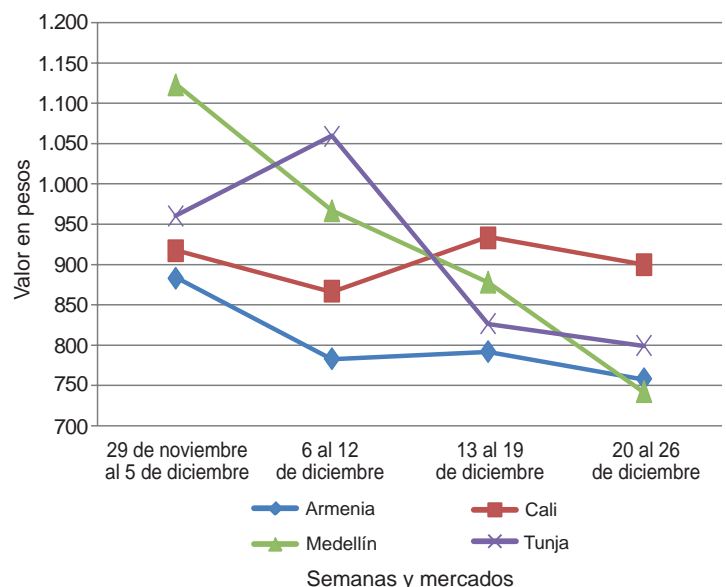

Fuente: SIPSA-DANE.



















**Cuadro 2. Mercados mayoristas. Precios de venta de frutas frescas (conclusión)  
2014 (20 al 26 de diciembre)**

Productos y mercados	Pesos por kilogramo				Tenden- cia	Productos y mercados	Pesos por kilogramo				Tenden- cia
	Mínimo	Máximo	Medio	Precios			Mínimo	Máximo	Medio	Precios	
<b>Uva verde</b>						<b>Uva verde (continuación)</b>					
Bogotá, D. C., Corabastos	2.727	4.000	3.267		+	Sogamoso (Boyacá)	2.833	2.833	2.833		-
Bucaramanga, Centroabastos	2.720	2.800	2.783		-	Tunja (Boyacá)	3.182	3.182	3.182		-
Cartago (Valle del Cauca)	2.400	3.200	2.627		+	Villavicencio, CAV	2.500	2.917	2.740		-
Cúcuta, Cenabastos	3.889	4.667	4.099		+	<b>Zapote</b>					
Duitama (Boyacá)	3.167	3.333	3.250		-	Barranquilla, Barranquillita	2.000	2.000	2.000		+
Manizales (Caldas)	2.880	3.040	2.960		=	Medellín, Central					
Medellín, Central						Mayorista de Antioquia	1.700	2.000	1.833		+
Mayorista de Antioquia	3.000	3.111	3.067		-	Neiva, Surabastos	1.400	1.400	1.400		=
Neiva, Surabastos	3.400	4.200	3.775		-	Valledupar, Mercado Nuevo	3.500	3.500	3.500		=
San Gil (Santander)	2.800	2.800	2.800		=						
Socorro (Santander)	2.800	2.800	2.800		-						
<b>Tendencias:</b>						(=) Variación igual a 0 %					
(--) Variación mayor al -20 %						(+) Variación entre 0 % y 10 %					
(-) Variación entre -10 % y -20 %						(+ +) Variación entre 10 % y 20 %					
(-) Variación entre 0 % y -10 %						(+++) Variación mayor al 20 %					
						(n.d.) No determinado					

## Tubérculos, raíces y plátanos

### Subieron precios de la yuca



Fuente: DANE.

A lo largo de la presente semana se registró un incremento en las cotizaciones de la yuca criolla en trece de los dieciocho mercados donde se vendió. De acuerdo con las fuentes encuestadas, este comportamiento se debió a un aumento de la demanda, pues es un producto que se utiliza como acompañamiento de muchos platos navideños, especialmente en la Costa Atlántica; asimismo, a lo anterior se sumó el bajo nivel de oferta desde el Urabá antioqueño y el municipio de Saravena (Arauca). En la ciudad de Bucaramanga, por ejemplo, el kilo se cotizó a \$794, lo que significó un aumento del 17,28 % respecto a la semana anterior.

De igual manera, aumentaron los precios mayoristas de las yucas lca y chirosa, las arracachas blanca y amarilla, los plátanos hartones verde y maduro, y la papa única. En el caso de la yuca lca, el alza de la cotización se presentó en diez de los doce mercados donde se negoció a lo largo de la semana. Los comerciantes afirmaron que el aumento obedeció a la reducción de la producción en Armenia, Montenegro, La Tebaida, Calarcá y Quimbaya (Quindío), así como en Risaralda.

De la misma forma, aumentó el precio mayorista de la arracacha amarilla, esta vez en once de los diecisiete mercados donde se negoció. El menor nivel de abastecimiento de producto de primera calidad recibido desde Cajamarca (Tolima) fue una de las razones principales que generó las mayores cotizaciones durante esta semana. Respecto al plátano, los comerciantes manifestaron que reportó un mayor nivel de demanda, situación que provocó el incremento de sus pre-

cios. En el caso del plátano hartón verde, esta tendencia al alza se registró en dieciocho de los treinta y seis mercados donde se ofreció.

Por otra parte, descendieron las cotizaciones de las papas criolla, limpia y sucia, la nevada y la suprema. En el caso de la papa criolla limpia, la reducción del precio estuvo motivada por el mejoramiento en el nivel de abastecimiento procedente de Tunja (Boyacá), Marinilla, El Santuario, San Vicente y Sonsón (Antioquia), donde hay buena producción. Esta situación se registró en diecinueve de los treinta y seis mercados donde se negoció a lo largo de la semana.

Asimismo, debido a un mayor volumen de carga recibido desde los municipios antioqueños de El Carmen de Viboral y El Santuario, las cotizaciones de la papa nevada disminuyeron en ocho de los doce mercados donde se transó a lo largo de esta semana.

Por último, se observó que a lo largo de la presente semana cayeron los precios mayoristas de la papa suprema en trece de los veintitrés mercados donde se comercializó esta variedad. Esta situación obedeció al mayor ingreso de producto desde los municipios de Susa, Saboyá, Caldas (Boyacá), Túquerres, Ipiales (Nariño) y Chitagá (Norte de Santander), donde los productores aumentaron su recolección para cubrir la mayor demanda del producto. En Cali, por ejemplo, el kilo se negoció a \$952; 9,42 % menos que la semana anterior.

**Gráfico 6. Comportamiento de los precios de la yuca criolla 2014 (29 de noviembre al 26 de diciembre)**

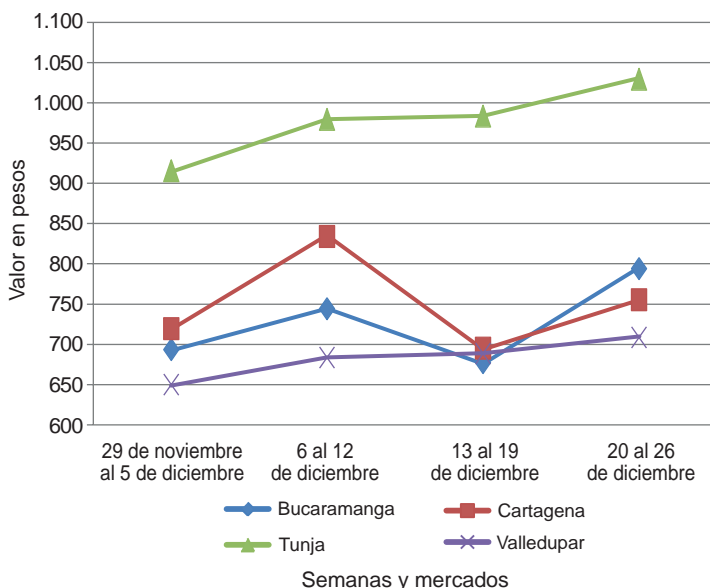

Fuente: SIPSA-DANE.





**Cuadro 3. Mercados mayoristas. Precios de venta de tubérculos, raíces y plátanos (continuación)**  
**2014 (20 al 26 de diciembre)**

Productos y mercados	Pesos por kilogramo				Tendencia	Productos y mercados	Pesos por kilogramo				Tendencia
	Mínimo	Máximo	Medio				Mínimo	Máximo	Medio		
<b>Papa nevada (continuación)</b>						<b>Papa suprema (continuación)</b>					
Rionegro (Antioquia)	1.300	1.500	1.354	-		Ipiales (Nariño)	700	800	738	-	
San Vicente (Antioquia)	938	1.031	984	---		Neiva, Surabastos	1.000	1.120	1.065	+	
<b>Papa parda para lavar</b>						Palmira (Valle del Cauca)	960	1.000	973	--	
Sincelejo (Sucre)	960	1.100	1.042	+		Pamplona (Norte de Santander)	800	900	846	-	
<b>Papa parda pastusa</b>						Pasto (Nariño)	720	800	770	-	
Armenia, Mercar	960	1.040	1.000	-		Popayán (Cauca)	840	1.120	987	--	
Bogotá, D. C., Corabastos	1.100	1.300	1.205	++		San Gil (Santander)	900	1.000	933	--	
Bucaramanga, Centroabastos	980	1.200	1.092	+		Socorro (Santander)	960	960	960	--	
Bucaramanga, Mercados del centro	1.200	1.240	1.220	+		Sogamoso (Boyacá)	860	900	880	+++	
Cali, Cavasa	1.000	1.100	1.065	+		Tuluá (Valle del Cauca)	980	1.040	1.000	-	
Cartago (Valle del Cauca)	960	1.020	997	-		Tunja (Boyacá)	840	860	847	+	
Chiquinquirá (Boyacá)	800	800	800	-		Ubaté (Cundinamarca)	900	900	900	++	
Cúcuta, Cenabastos	700	1.000	889	+		Villavicencio, CAV	1.000	1.160	1.084	+	
Duitama (Boyacá)	780	800	790	-		<b>Papa tocarreña</b>					
Ipiales (Nariño)	800	800	800	-		Sogamoso (Boyacá)	1.100	1.200	1.150	+++	
Neiva, Surabastos	1.000	1.000	1.000	+		Tunja (Boyacá)	1.000	1.040	1.017	+	
Pamplona (Norte de Santander)	800	900	875	-		Ubaté (Cundinamarca)	1.000	1.000	1.000	++	
Pasto (Nariño)	800	900	843	-		<b>Papa única</b>					
Pereira, La 41	900	920	913	n.d.		Barranquilla, Barranquillita	960	1.000	980	=	
Pereira, Mercasa	840	1.000	913	-		Barranquilla, Granabastos	940	1.000	975	=	
Popayán (Cauca)	860	900	887	--		Bogotá, D. C., Corabastos	800	960	871	+	
San Gil (Santander)	940	1.060	980	--		Bucaramanga, Centroabastos	800	1.000	931	+	
Socorro (Santander)	1.000	1.000	1.000	-		Bucaramanga, Mercados del centro	1.000	1.060	1.030	+	
Sogamoso (Boyacá)	960	1.000	980	++		Buenaventura (Valle del Cauca)	960	1.000	987	-	
Tunja (Boyacá)	900	960	933	+		Cali, Cavasa	720	840	795	--	
Ubaté (Cundinamarca)	1.000	1.000	1.000	++		Cartagena, Bazaruto	920	1.000	975	+	
<b>Papa Puracé</b>						Cartago (Valle del Cauca)	960	1.120	1.043	+	
La Unión (Antioquia)	900	1.050	967	++		Cúcuta, Cenabastos	640	1.100	884	+	
Montería (Córdoba)	1.444	1.556	1.533	+		Duitama (Boyacá)	580	580	580	+	
<b>Papa roja peruana</b>						Ipiales (Nariño)	600	680	647	-	
Ipiales (Nariño)	700	700	700	-		Manizales (Caldas)	840	940	897	+	
<b>Papa rubí</b>						Neiva, Surabastos	880	940	908	-	
Bogotá, D. C., Corabastos	900	1.000	919	++		Pamplona (Norte de Santander)	800	900	871	=	
Pereira, La 41	960	1.000	987	-		Pasto (Nariño)	680	760	710	-	
Pereira, Mercasa	900	1.000	969	-		Pereira, La 41	900	920	913	-	
<b>Papa R-12 negra</b>						Pereira, Mercasa	840	960	918	-	
Armenia, Mercar	960	1.000	990	-		Popayán (Cauca)	960	1.000	987	+	
Bogotá, D. C., Corabastos	1.000	1.100	1.038	++		Sogamoso (Boyacá)	800	800	800	+++	
Bucaramanga, Centroabastos	960	1.040	1.007	-		Tunja (Boyacá)	800	800	800	++	
Cali, Cavasa	1.100	1.100	1.100	++		Ubaté (Cundinamarca)	800	800	800	=	
Cartago (Valle del Cauca)	960	1.000	990	-		Valledupar, Mercabastos	920	1.000	972	+	
Manizales (Caldas)	1.000	1.040	1.020	+		Valledupar, Mercado Nuevo	960	1.000	987	+	
Medellín, Central						<b>Plátano comino</b>					
Mayorista de Antioquia	1.184	1.224	1.200	+		Medellín, Central					
Ubaté (Cundinamarca)	1.000	1.000	1.000	=		Mayorista de Antioquia	800	900	850	=	
<b>Papa R-12 roja</b>						Rionegro (Antioquia)	900	980	918	+	
Barranquilla, Barranquillita	1.000	1.080	1.030	=		<b>Plátano dominico hartón maduro</b>					
Barranquilla, Granabastos	1.040	1.160	1.095	=		La Virginia (Risaralda)	260	260	260	n.d.	
Bogotá, D. C., Corabastos	800	900	860	+		Manizales (Caldas)	800	900	833	+	
Pereira, Mercasa	900	1.060	1.018	-		Pereira, La 41	850	850	850	-	
Sogamoso (Boyacá)	800	840	820	+++		Pereira, Mercasa	750	800	783	n.d.	
Tunja (Boyacá)	800	860	822	+		<b>Plátano dominico hartón verde</b>					
<b>Papa sabanera</b>						Armenia, Retiro	600	650	613	-	
Bogotá, D. C., Corabastos	1.560	1.800	1.661	+		Cartago (Valle del Cauca)	800	1.000	883	++	
<b>Papa San Félix</b>						La Virginia (Risaralda)	285	288	287	+	
Manizales (Caldas)	1.250	1.333	1.286	+		Manizales (Caldas)	800	900	833	+	
<b>Papa superior</b>						Pereira, La 41	850	850	850	=	
Bogotá, D. C., Corabastos	1.000	1.200	1.128	++		Pereira, Mercasa	750	800	783	-	
Tunja (Boyacá)	860	900	880	+		<b>Plátano dominico verde</b>					
Villavicencio, CAV	1.100	1.200	1.168	+		Medellín, Central					
<b>Papa suprema</b>						Mayorista de Antioquia	700	800	725	=	
Armenia, Mercar	960	1.000	988	-		Medellín, Coomerca	700	750	737	+	
Bogotá, D. C., Corabastos	900	1.100	1.009	+		Santa Bárbara (Antioquia)	500	600	525	++	
Bucaramanga, Centroabastos	900	1.100	1.013	-		Sonsón (Antioquia)	1.000	1.100	1.025	+++	
Bucaramanga, Mercados del centro	1.200	1.260	1.230	+		Yarumal (Antioquia)	500	600	567	--	
Buenaventura (Valle del Cauca)	1.000	1.160	1.083	-		<b>Plátano guineo</b>					
Cali, Cavasa	860	1.000	952	-		Armenia, Mercar	500	550	519	-	
Cali, Santa Helena	1.000	1.100	1.043	+		Armenia, Retiro	300	350	327	-	
Chiquinquirá (Boyacá)	700	700	700	--		Bogotá, D. C., Corabastos	1.000	1.000	1.000	+	
Cúcuta, Cenabastos	600	1.000	817	+		Cartago (Valle del Cauca)	500	700	600	-	
Ibagué, Plaza La 21	1.100	1.160	1.120	+		Cúcuta, Cenabastos	333	333	333	-	
						Ibagué, Plaza La 21	800	800	800	=	
						La Virginia (Risaralda)	315	341	325	-	

**Cuadro 3. Mercados mayoristas. Precios de venta de tubérculos, raíces y plátanos (conclusión)  
2014 (20 al 26 de diciembre)**

Productos y mercados	Pesos por kilogramo				Tenden- cia	Productos y mercados	Pesos por kilogramo				Tenden- cia
	Mínimo	Máximo	Medio				Mínimo	Máximo	Medio		
<b>Plátano guineo (continuación)</b>						<b>Plátano hartón verde ecuatoriano</b>					
Manizales (Caldas)	500	500	500	=		Ipiales (Nariño)	833	900	872	=	
Medellín, Central						Pasto (Nariño)	833	900	856	-	
Mayorista de Antioquia	700	900	775	=		<b>Plátano hartón verde llanero</b>					
Medellín, Coomerca	700	1.000	837	+		Bogotá, D. C., Corabastos	1.136	1.273	1.222	-	
Neiva, Surabastos	1.000	1.000	1.000	=		<b>Ulluco</b>					
Peñol (Antioquia)	493	520	504	+		Buenaventura (Valle del Cauca)	2.000	2.400	2.167	+	
Pereira, La 41	560	700	615	n.d.		Cali, Cavasa	1.167	1.250	1.201	--	
Pereira, Mercasa	560	700	615	=		Ipiales (Nariño)	1.600	1.667	1.633	+	
Rionegro (Antioquia)	600	750	670	+		Pasto (Nariño)	1.000	1.125	1.044	-	
Santa Bárbara (Antioquia)	333	333	333	---		Popayán (Cauca)	1.050	1.083	1.058	+	
Sonsón (Antioquia)	250	250	250	+++		Tuluá (Valle del Cauca)	1.250	1.333	1.278	-	
Tuluá (Valle del Cauca)	500	600	533	=		<b>Yuca chirosa</b>					
Tunja (Boyacá)	533	533	533	=		Buenaventura (Valle del Cauca)	720	800	773	++	
Villavicencio, CAV	1.333	1.333	1.333	=		Ibagué, Plaza La 21	667	833	717	--	
Yarumal (Antioquia)	400	533	489	--		La Ceja (Antioquia)	1.000	1.200	1.143	+	
<b>Plátano hartón maduro</b>						Medellín, Coomerca	720	1.400	1.010	+++	
Armenia, Mercar	800	900	844	+		Montería (Córdoba)	600	750	687	+	
Bogotá, D. C., Corabastos	1.150	1.250	1.208	+		Rionegro (Antioquia)	760	1.300	1.032	+	
Cúcuta, Cenabastos	1.111	1.349	1.222	+		<b>Yuca criolla</b>					
Ibagué, Plaza La 21	696	1.300	974	+		Barranquilla, Barranquillita	750	800	775	=	
Ipiales (Nariño)	833	900	872	=		Barranquilla, Granabastos	825	875	863	=	
Medellín, Central						Bucaramanga, Centroabastos	714	833	794	+++	
Mayorista de Antioquia	1.000	1.200	1.075	=		Bucaramanga, Mercados del centro	833	833	833	+++	
Neiva, Surabastos	900	950	906	+		Cartagena, Bazurto	625	900	755	+	
Pereira, La 41	850	850	850	-		Cartago (Valle del Cauca)	640	800	713	+	
Pereira, Mercasa	750	800	783	n.d.		Chiquinquirá (Boyacá)	867	900	883	+	
Tunja (Boyacá)	1.100	1.150	1.125	+		Cúcuta, Cenabastos	714	952	839	-	
<b>Plátano hartón verde</b>						Medellín, Central					
Armenia, Mercar	800	900	850	-		Mayorista de Antioquia	1.000	1.500	1.169	+	
Armenia, Retiro	620	700	652	-		Medellín, Coomerca	1.040	1.800	1.276	+++	
Barranquilla, Barranquillita	840	960	890	+		Montería (Córdoba)	650	750	690	+	
Bogotá, D. C., Corabastos	1.200	1.250	1.215	+		Pamplona (Norte de Santander)	643	714	676	+	
Bucaramanga, Centroabastos	1.120	1.360	1.280	-		San Gil (Santander)	360	400	373	-	
Bucaramanga, Mercados del centro	1.280	1.280	1.280	=		Sincelejo (Sucre)	600	625	621	+	
Buenaventura (Valle del Cauca)	1.067	1.067	1.067	=		Socorro (Santander)	400	400	400	=	
Cali, Cavasa	950	950	950	+		Tunja (Boyacá)	1.000	1.080	1.030	+	
Cali, Santa Helena	900	950	933	=		Valledupar, Mercabastos	675	750	708	+	
Cartagena, Bazurto	780	1.020	900	+		Valledupar, Mercado Nuevo	675	750	708	+	
Cúcuta, Cenabastos	1.111	1.349	1.222	+		<b>Yuca ICA</b>					
Duitama (Boyacá)	760	780	770	-		Armenia, Mercar	640	720	675	++	
Ibagué, Plaza La 21	696	1.300	974	+		Armenia, Retiro	520	560	550	++	
La Ceja (Antioquia)	900	1.100	1.013	+		Cali, Cavasa	680	800	740	++	
La Virginia (Risaralda)	294	329	311	+		Cali, Santa Helena	640	680	660	+	
Medellín, Central						Manizales (Caldas)	760	960	847	+	
Mayorista de Antioquia	1.000	1.200	1.078	+		Medellín, Central					
Medellín, Coomerca	800	1.000	935	-		Mayorista de Antioquia	720	1.200	919	+	
Montería (Córdoba)	500	800	629	+++		Palmira (Valle del Cauca)	680	720	700	++	
Neiva, Surabastos	900	950	906	+		Pasto (Nariño)	643	786	723	-	
Palmira (Valle del Cauca)	900	900	900	=		Pereira, La 41	680	680	680	-	
Pamplona (Norte de Santander)	667	822	778	+		Pereira, Mercasa	680	800	740	+	
Pereira, La 41	850	850	850	=		Popayán (Cauca)	633	650	646	++	
Pereira, Mercasa	750	800	783	-		Tuluá (Valle del Cauca)	520	520	520	+	
Popayán (Cauca)	760	800	770	-		<b>Yuca llanera</b>					
Rionegro (Antioquia)	950	1.100	1.041	-		Bogotá, D. C., Corabastos	933	1.333	1.106	++	
San Gil (Santander)	640	640	640	---		Duitama (Boyacá)	700	733	717	-	
Santa Bárbara (Antioquia)	1.000	1.000	1.000	+++		Neiva, Surabastos	1.200	1.400	1.333	+++	
Sincelejo (Sucre)	960	1.200	1.051	++		San Gil (Santander)	762	762	762	-	
Socorro (Santander)	560	560	560	---		Sogamoso (Boyacá)	833	833	833	=	
Sogamoso (Boyacá)	800	1.136	968	+		Villavicencio, CAV	733	933	804	+	
Tuluá (Valle del Cauca)	900	1.000	938	+							
Tunja (Boyacá)	1.100	1.150	1.125	+							
Valledupar, Mercabastos	900	1.050	943	-							
Valledupar, Mercado Nuevo	900	900	900	-							
Villavicencio, CAV	960	1.040	990	-							

**Tendencias:**

(--+) Variación mayor al -20 %  
 (--) Variación entre -10 % y -20 %  
 (-) Variación entre 0 % y -10 %

(=) Variación igual a 0 %

(+ ) Variación entre 0 % y 10 %

(+ +) Variación entre 10 % y 20 %

(+++ ) Variación mayor al 20 %

(n.d.) No determinado

## Granos, carnes y procesados

### Se incrementó el azúcar

Se registró un incremento en los precios de la azúcar en varios de los mercados donde se comercializó el producto a lo largo de la semana. De acuerdo con las fuentes informantes, este comportamiento se reflejó para las diferentes presentaciones como son la sulfitada, la refinada y la morena, y fue resultado del menor volumen de abastecimiento recibido desde los ingenios ubicados en el departamento de Valle del Cauca.

Asimismo, subieron las cotizaciones mayoristas del arroz de primera en veintidós de los treinta y un mercados donde se comercializó durante esta semana. Esto fue resultado de una reducción en la oferta recibida desde los Llanos Orientales, principalmente, así como de Tolima, Bolívar, Sucre y Córdoba, debido a que los cultivos se encuentran en etapa de finalización.

Una situación similar se presentó para las cotizaciones del frijol cargamanto rojo, las cuales mostraron una tendencia al alza en trece de los quince mercados donde se negoció. Según los comerciantes, este comportamiento se debió al menor abastecimiento desde Antioquia, Nariño y Cauca; además, a esto se sumó un mayor nivel de demanda, situación que incentivó aún más el incremento de sus precios.

De igual manera, los precios de la pechuga de pollo reportaron un incremento como consecuencia de la mayor demanda que presenta habitualmente a final del año. Esta conducta se registró en doce de los veintiséis mercados donde se comercializó este corte.

**Gráfico 7. Comportamiento de los precios del azúcar sulfitada 2014 (29 de noviembre al 26 de diciembre)**

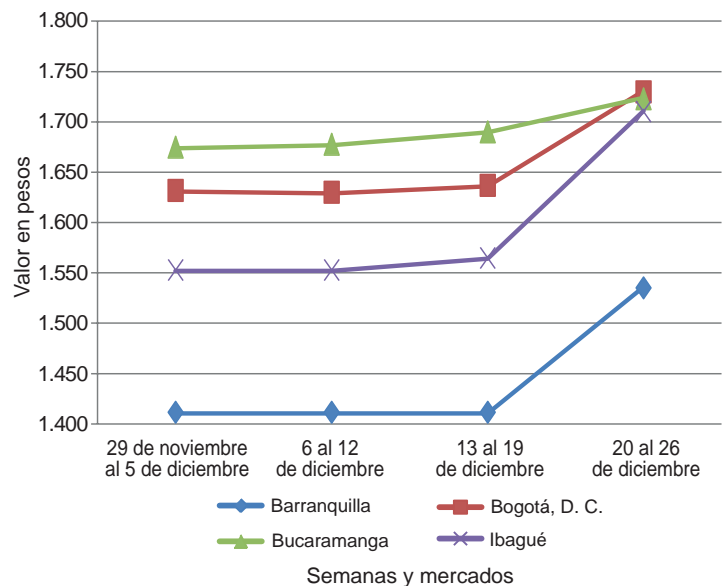

Fuente: SIPSA-DANE.

**Cuadro 4. Mercados mayoristas. Precios de venta de granos y cereales 2014 (20 al 26 de diciembre)**

Productos y mercados	Pesos por kilogramo			Tendencia
	Mínimo	Máximo	Medio	
<b>Arroz blanco importado</b>				
Pasto (Nariño)	2.089	2.178	2.126	=
<b>Arroz de primera</b>				
Armenia, Mercar	2.256	2.304	2.280	=
Barranquilla, Barranquillita	2.222	2.356	2.294	+
Barranquilla, Granabastos	2.400	2.422	2.406	+
Bogotá, D. C., Paloquemao	2.240	2.400	2.347	+
Bogotá, D. C., Plaza España	2.240	2.400	2.347	-
Bucaramanga, Mercados del centro	2.360	2.400	2.387	=
Buenaventura (Valle del Cauca)	2.344	2.400	2.363	=
Cali, La Floresta	2.100	2.400	2.240	+
Cali, Santa Helena	1.960	2.240	2.113	+
Cali, Siloé	2.060	2.440	2.242	+
Cartagena, Bazurto	2.356	2.400	2.389	=
Cúcuta, Cenabastos	2.100	2.133	2.122	+
Cúcuta, La Nueva Sexta	2.067	2.133	2.089	-
Manizales (Caldas)	2.320	2.400	2.360	+
Medellín, Central				
Mayorista de Antioquia	2.280	2.400	2.370	+
Medellín, Coomerca	2.280	2.400	2.330	+
Medellín, Placita de Flórez	2.280	2.400	2.330	+
Montería (Córdoba)	2.444	2.556	2.511	+
Neiva, Surabastos	2.160	2.240	2.210	+
Pamplona (Norte de Santander)	2.067	2.067	2.067	+
Pasto (Nariño)	2.040	2.440	2.210	+
Popayán (Cauca)	1.880	1.920	1.900	=
Sincelejo (Sucre)	2.120	2.400	2.264	++
Tuluá (Valle del Cauca)	1.880	2.360	2.135	+

Productos y mercados	Pesos por kilogramo			Tendencia
	Mínimo	Máximo	Medio	
<b>Arroz de primera (continuación)</b>				
Tunja (Boyacá)	2.100	2.200	2.167	-
Valledupar, Mercado Nuevo	2.100	2.240	2.180	+
Villavicencio, CAV	2.240	2.320	2.300	+
<b>Arroz de segunda</b>				
Barranquilla, Barranquillita	2.067	2.111	2.094	+
Barranquilla, Granabastos	2.156	2.178	2.167	+
Bogotá, D. C., Corabastos	1.960	2.040	2.000	+
Cartagena, Bazurto	2.089	2.178	2.128	+
Cartago (Valle del Cauca)	2.160	2.200	2.180	=
Pereira, Mercasa	2.191	2.260	2.225	=
Sincelejo (Sucre)	1.956	2.111	2.006	+
<b>Arroz excelso</b>				
Barranquilla, Barranquillita	2.272	2.312	2.292	=
Barranquilla, Granabastos	2.280	2.328	2.308	=
Bucaramanga, Centroabastos	2.272	2.400	2.357	=
Cartagena, Bazurto	2.320	2.360	2.340	=
Montería (Córdoba)	2.560	2.640	2.620	+
San Marcos, Arrocería Formosa	2.160	2.160	2.160	n.d.
Sincelejo (Sucre)	2.120	2.240	2.210	+
Valledupar, Mercado Nuevo	2.400	2.560	2.480	+
<b>Arroz sopa cristal</b>				
Bogotá, D. C., Plaza España	1.440	1.520	1.467	-
Bucaramanga, Centroabastos	1.280	1.368	1.309	-
Bucaramanga, Mercados del centro	1.200	1.360	1.293	-
Montería (Córdoba)	1.440	1.460	1.445	=



**Cuadro 4. Mercados mayoristas. Precios de venta de granos y cereales (conclusión)  
2014 (20 al 26 de diciembre)**

Productos y mercados	Pesos por kilogramo			Tenden- cia	Productos y mercados	Pesos por kilogramo			Tenden- cia
	Mínimo	Máximo	Medio			Mínimo	Máximo	Medio	
<b>Frijol Zaragoza (continuación)</b>					<b>Maíz amarillo cáscara importado</b>				
Sincelejo (Sucre)	5.000	5.900	5.275	-	Medellín, Central				
Valledupar, Mercado Nuevo	4.500	5.000	4.833	-	Mayorista de Antioquia	840	850	847	=
<b>Garbanzo importado</b>					<b>Maíz amarillo trillado</b>				
Armenia, Mercar	2.982	3.172	3.077	=	Armenia, Mercar	900	920	910	=
Bogotá, D. C., Corabastos	3.300	3.400	3.365	+	Barranquilla, Barranquillita	1.188	1.225	1.209	+++
Bogotá, D. C., Paloquemao	4.000	4.400	4.187	-	Barranquilla, Granabastos	1.200	1.250	1.228	++
Bogotá, D. C., Plaza España	3.840	4.000	3.893	=	Cali, La Floresta	1.300	1.300	1.300	+
Bucaramanga, Centroabastos	3.000	3.000	3.000	++	Cali, Santa Helena	1.280	1.300	1.293	+
Bucaramanga, Mercados del centro	2.800	2.800	2.800	+	Cali, Siloé	1.300	1.320	1.310	+
Cartago (Valle del Cauca)	2.400	2.640	2.520	-	Cartagena, Bazurto	1.350	1.400	1.367	=
Cúcuta, Cenabastos	3.700	3.840	3.747	+	Medellín, Central				
Cúcuta, La Nueva Sexta	3.917	4.250	4.111	+	Mayorista de Antioquia	1.200	1.300	1.267	=
Medellín, Central					Medellín, Coomerca	1.300	1.300	1.300	=
Mayorista de Antioquia	2.640	3.840	2.960	-	Medellín, Placita de Flórez	1.200	1.400	1.300	+
Medellín, Coomerca	3.920	4.040	3.990	=	Montería (Córdoba)	1.000	1.100	1.075	=
Neiva, Surabastos	2.800	2.880	2.860	+	Palmira (Valle del Cauca)	1.160	1.160	1.160	=
Pamplona (Norte de Santander)	2.560	2.640	2.600	-	Pasto (Nariño)	1.520	1.560	1.547	=
Pereira, Mercasa	2.400	3.080	2.740	=	Pereira, Mercasa	990	1.200	1.117	+
Tunja (Boyacá)	3.200	3.400	3.300	+	Sincelejo (Sucre)	1.000	1.067	1.028	+
Villavicencio, CAV	2.400	2.800	2.620	=	Tuluá (Valle del Cauca)	1.120	1.140	1.133	+
					Tunja (Boyacá)	800	880	837	+
<b>Lenteja importada</b>					<b>Maíz blanco cáscara</b>				
Armenia, Mercar	2.727	2.731	2.729	=	Medellín, Central				
Barranquilla, Barranquillita	2.500	2.600	2.550	=	Mayorista de Antioquia	950	960	953	-
Barranquilla, Granabastos	2.530	2.590	2.558	=	San Vicente (Antioquia)	950	1.050	993	-
Bogotá, D. C., Corabastos	2.600	2.700	2.625	-	Tunja (Boyacá)	1.280	1.360	1.307	-
Bogotá, D. C., Paloquemao	2.960	3.200	3.067	+	<b>Maíz blanco retrillado</b>				
Bucaramanga, Centroabastos	2.600	2.700	2.650	=	Cartago (Valle del Cauca)	1.200	1.220	1.210	+
Bucaramanga, Mercados del centro	2.600	2.600	2.600	=					
Buenaventura (Valle del Cauca)	2.030	2.160	2.090	=	<b>Maíz blanco trillado</b>				
Cali, La Floresta	2.400	2.500	2.433	=	Armenia, Mercar	1.160	1.260	1.207	=
Cali, Santa Helena	2.400	2.640	2.480	+	Barranquilla, Barranquillita	1.175	1.200	1.191	=
Cali, Siloé	2.640	2.800	2.720	+	Barranquilla, Granabastos	1.370	1.383	1.376	+
Cartagena, Bazurto	2.500	2.800	2.700	+	Bogotá, D. C., Corabastos	1.256	1.300	1.274	+
Cartago (Valle del Cauca)	2.200	2.240	2.220	+	Bogotá, D. C., Paloquemao	1.440	1.440	1.440	=
Cúcuta, Cenabastos	2.580	2.680	2.620	-	Bogotá, D. C., Plaza España	1.360	1.440	1.387	=
Cúcuta, La Nueva Sexta	2.500	3.000	2.667	=	Cali, La Floresta	1.200	1.300	1.260	+
Ibagué, Plaza La 21	2.280	2.460	2.370	=	Cali, Siloé	1.300	1.380	1.340	+
Manizales (Caldas)	2.555	2.863	2.731	=	Cartagena, Bazurto	1.550	1.600	1.575	=
Medellín, Central					Cartago (Valle del Cauca)	1.120	1.160	1.140	-
Mayorista de Antioquia	2.800	3.180	2.915	+	Cúcuta, Cenabastos	1.370	1.500	1.430	=
Medellín, Coomerca	2.880	2.960	2.920	+	Cúcuta, La Nueva Sexta	1.417	1.500	1.472	=
Medellín, Placita de Flórez	2.000	2.800	2.400	=	Manizales (Caldas)	1.120	1.200	1.173	+
Montería (Córdoba)	2.800	2.880	2.840	=	Medellín, Central				
Neiva, Surabastos	2.480	2.560	2.530	-	Mayorista de Antioquia	1.180	1.200	1.193	=
Palmira (Valle del Cauca)	2.500	2.700	2.600	+	Medellín, Coomerca	1.300	1.300	1.300	+
Pamplona (Norte de Santander)	2.560	2.640	2.600	=	Medellín, Placita de Flórez	1.200	1.400	1.300	+
Pasto (Nariño)	2.200	2.480	2.360	+	Montería (Córdoba)	1.060	1.100	1.090	+
Pereira, Mercasa	2.376	2.920	2.699	+	Neiva, Surabastos	992	1.008	1.004	+
Sincelejo (Sucre)	2.600	2.800	2.650	+	Palmira (Valle del Cauca)	1.160	1.160	1.160	=
Tuluá (Valle del Cauca)	2.400	2.640	2.560	+	Pereira, Mercasa	1.140	1.220	1.190	+
Tunja (Boyacá)	2.700	2.800	2.767	+	Popayán (Cauca)	1.140	1.140	1.140	+
Valledupar, Mercado Nuevo	2.500	3.000	2.833	+	Tuluá (Valle del Cauca)	1.180	1.220	1.200	=
Villavicencio, CAV	3.043	3.348	3.174	+	Valledupar, Mercado Nuevo	1.200	1.200	1.200	=
					Villavicencio, CAV	1.280	1.360	1.320	=
<b>Maíz amarillo cáscara</b>					<b>Maíz enlatado</b>				
Bogotá, D. C., Corabastos	816	880	848	+	Medellín, Central				
Bogotá, D. C., Paloquemao	1.040	1.120	1.093	+	Mayorista de Antioquia	7.041	9.681	8.410	=
Buenaventura (Valle del Cauca)	860	904	888	+	<b>Maíz pira</b>				
Cali, Santa Helena	960	1.000	980	+	Bogotá, D. C., Corabastos	1.992	2.080	2.018	+
Cartagena, Bazurto	780	800	793	+	Bucaramanga, Centroabastos	2.190	2.190	2.190	+
Cartago (Valle del Cauca)	950	1.000	975	+	Bucaramanga, Mercados del centro	2.381	2.548	2.464	+
Manizales (Caldas)	920	1.000	949	+	Cúcuta, Cenabastos	1.792	2.260	2.084	=
Medellín, Central					Cúcuta, La Nueva Sexta	1.920	2.200	2.040	=
Mayorista de Antioquia	1.000	1.100	1.067	+	Medellín, Central				
Medellín, Coomerca	1.000	1.000	1.000	=	Mayorista de Antioquia	2.040	2.800	2.370	=
Medellín, Placita de Flórez	1.000	1.000	1.000	=	Medellín, Coomerca	2.880	2.960	2.910	=
Montería (Córdoba)	800	920	870	=	Medellín, Placita de Flórez	2.000	2.800	2.400	=
Neiva, Surabastos	880	896	888	=	Montería (Córdoba)	1.920	1.960	1.938	=
Pasto (Nariño)	750	775	763	+	Villavicencio, CAV	2.261	2.609	2.522	=
Sincelejo (Sucre)	867	911	881	+					
Sonsón (Antioquia)	850	900	875	+					
Tuluá (Valle del Cauca)	1.000	1.080	1.040	=					
Valledupar, Mercado Nuevo	900	900	900	=					

**Tendencias:**

(-->) Variación mayor al -20 %  
 (-) Variación entre -10 % y -20 %  
 (-) Variación entre 0 % y -10 %

(=) Variación igual a 0 %

(+) Variación entre 0 % y 10 %

(+ +) Variación entre 10 % y 20 %

(+++) Variación mayor al 20 %

(n.d.) No determinado

**Cuadro 5. Mercados mayoristas. Precios de venta de huevos y lácteos  
2014 (20 al 26 de diciembre)**

Productos y mercados	Pesos por kilogramo				Tendencia	Productos y mercados	Pesos por kilogramo				Tendencia
	Mínimo	Máximo	Medio	Precios			Mínimo	Máximo	Medio	Precios	
<b>Huevo blanco A</b>						<b>Huevo rojo AA (continuación)</b>					
Buenaventura (Valle del Cauca)	313	320	317	-		Villavicencio, CAV	256	260	259	-	
Cartago (Valle del Cauca)	240	243	242	=		<b>Huevo rojo B</b>					
Cúcuta, Cenabastos	233	233	233	-		Armenia, Mercar	230	250	240	=	
Manizales (Caldas)	240	260	249	-		Barranquilla, Barranquillita	235	240	238	=	
Medellín, Central						Barranquilla, Granabastos	250	255	252	=	
Mayorista de Antioquia	230	260	248	-		Bogotá, D. C., Corabastos	250	250	250	=	
Medellín, Coomerca	245	255	250	-		Bogotá, D. C., Paloquemao	250	250	250	=	
Medellín, Placita de Flórez	250	260	255	=		Bucaramanga, Centroabastos	233	240	237	-	
Pereira, La 41	240	240	240	=		Cúcuta, Cenabastos	210	210	210	-	
<b>Huevo blanco AA</b>						Ibagué, Plaza La 21	243	260	251	=	
Cartago (Valle del Cauca)	250	250	250	=		Medellín, Central					
Cúcuta, Cenabastos	244	244	244	-		Mayorista de Antioquia	220	240	230	-	
Manizales (Caldas)	250	270	258	-		Montería (Córdoba)	247	247	247	-	
Medellín, Central						Neiva, Surabastos	247	250	248	+	
Mayorista de Antioquia	240	270	258	-		Sincelejo (Sucre)	247	250	248	-	
Medellín, Coomerca	250	265	258	-		Villavicencio, CAV	230	240	234	-	
Medellín, Placita de Flórez	260	270	265	=		<b>Huevo rojo extra</b>					
Pereira, La 41	250	250	250	=		Armenia, Mercar	270	290	280	=	
<b>Huevo blanco B</b>						Bogotá, D. C., Corabastos	280	290	287	+	
Cartago (Valle del Cauca)	230	233	232	=		Bogotá, D. C., Paloquemao	280	290	287	+	
Manizales (Caldas)	240	250	245	n.d.		Bucaramanga, Centroabastos	257	260	259	-	
Medellín, Central						Cúcuta, Cenabastos	260	267	263	-	
Mayorista de Antioquia	220	240	230	-		Ibagué, Plaza La 21	280	300	291	+	
Pereira, La 41	230	230	230	=		Medellín, Central					
<b>Huevo blanco extra</b>						Mayorista de Antioquia	255	270	266	-	
Cali, Santa Helena	287	293	291	-		Medellín, Coomerca	270	280	275	+	
Cartago (Valle del Cauca)	260	263	262	-		Medellín, Placita de Flórez	270	280	275	n.d.	
Manizales (Caldas)	260	280	269	-		Neiva, Surabastos	284	290	286	+	
Medellín, Central						Palmira (Valle del Cauca)	300	300	300	=	
Mayorista de Antioquia	255	270	266	-		Pasto (Nariño)	263	277	269	+	
Medellín, Coomerca	270	280	275	+		Villavicencio, CAV	266	275	269	-	
Medellín, Placita de Flórez	270	280	275	=		<b>Leche en polvo</b>					
Pereira, La 41	270	270	270	=		Armenia, Mercar	15.250	19.722	16.805	=	
<b>Huevo rojo A</b>						Barranquilla, Barranquillita	17.361	18.255	17.641	=	
Armenia, Mercar	250	260	257	=		Barranquilla, Granabastos	17.770	17.951	17.869	=	
Barranquilla, Barranquillita	245	250	248	=		Bogotá, D. C., Corabastos	18.550	18.976	18.759	-	
Barranquilla, Granabastos	260	270	265	=		Bucaramanga, Centroabastos	18.333	19.444	18.721	=	
Bogotá, D. C., Corabastos	260	260	260	=		Bucaramanga, Mercados del centro	17.917	18.611	18.148	=	
Bogotá, D. C., Paloquemao	260	260	260	=		Buenaventura (Valle del Cauca)	15.526	18.663	17.117	-	
Cali, La Floresta	253	260	257	+		Cali, La Floresta	15.614	18.333	16.863	+	
Cartagena, Bazurto	250	257	253	-		Cali, Siloé	17.632	18.229	17.953	-	
Cúcuta, Cenabastos	220	233	227	-		Cartagena, Bazurto	17.361	18.056	17.752	=	
Ibagué, Plaza La 21	253	267	262	+		Cartago (Valle del Cauca)	19.259	19.722	19.491	+	
Medellín, Central						Cúcuta, Cenabastos	18.229	19.479	18.733	=	
Mayorista de Antioquia	230	260	248	-		Ibagué, Plaza La 21	16.842	16.842	16.842	=	
Medellín, Coomerca	245	255	250	-		Medellín, Central					
Medellín, Placita de Flórez	250	260	255	-		Mayorista de Antioquia	13.833	14.467	14.044	=	
Montería (Córdoba)	253	253	253	-		Palmira (Valle del Cauca)	15.351	17.622	16.429	=	
Pasto (Nariño)	253	260	258	+		Pamplona (Norte de Santander)	11.250	11.250	11.250	=	
Popayán (Cauca)	203	207	205	=		Pereira, Mercasa	19.194	19.363	19.266	=	
Sincelejo (Sucre)	250	267	258	-		Popayán (Cauca)	15.333	18.142	16.728	=	
Tuluá (Valle del Cauca)	240	250	244	=		Sincelejo (Sucre)	17.882	18.576	18.121	+	
Valledupar, Mercado Nuevo	233	240	237	-		Tuluá (Valle del Cauca)	15.526	18.229	16.881	=	
Villavicencio, CAV	240	250	244	-		Valledupar, Mercado Nuevo	16.667	16.667	16.667	=	
<b>Huevo rojo AA</b>						Villavicencio, CAV	19.575	20.556	20.165	n.d.	
Armenia, Mercar	260	270	267	=		<b>Queso campesino</b>					
Barranquilla, Barranquillita	260	270	265	=		Armenia, Mercar	9.000	10.000	9.500	=	
Barranquilla, Granabastos	270	275	273	=		Bogotá, D. C., Corabastos	6.800	7.000	6.950	=	
Bogotá, D. C., Corabastos	270	270	270	=		Bogotá, D. C., Paloquemao	7.000	7.600	7.333	-	
Bogotá, D. C., Paloquemao	270	275	273	+		Bogotá, D. C., Plaza Las Flores	6.400	6.400	6.400	-	
Cali, Galería Alameda	283	283	283	+		Bucaramanga, Mercados del centro	9.000	10.000	9.667	+	
Cali, La Floresta	273	277	275	+		Cali, Galería Alameda	9.000	10.000	9.500	+	
Cali, Santa Helena	273	273	273	+		Cali, La Floresta	9.000	9.000	9.000	=	
Cartagena, Bazurto	263	267	265	=		Cali, Santa Helena	9.400	9.600	9.533	+	
Ibagué, Plaza La 21	260	283	275	+		Cali, Siloé	9.000	9.000	9.000	=	
Medellín, Central						Cúcuta, Cenabastos	8.500	8.500	8.500	=	
Mayorista de Antioquia	240	270	258	-		Ibagué, Plaza La 21	6.400	7.000	6.700	=	
Medellín, Coomerca	250	265	258	-		Manizales (Caldas)	6.400	6.600	6.533	=	
Medellín, Placita de Flórez	260	270	265	=		Medellín, Central					
Montería (Córdoba)	260	260	260	=		Mayorista de Antioquia	9.600	10.500	10.033	=	
Palmira (Valle del Cauca)	250	267	258	=		Montería (Córdoba)	8.000	9.000	8.350	-	
Pamplona (Norte de Santander)	261	267	264	-		Palmira (Valle del Cauca)	8.800	8.800	8.800	-	
Pasto (Nariño)	257	267	263	+		Pereira, La 41	7.600	8.000	7.800	=	
Popayán (Cauca)	213	217	215	-		Tuluá (Valle del Cauca)	8.000	9.000	8.600	=	
Sincelejo (Sucre)	267	283	279	-		Villavicencio, CAV	7.400	8.400	7.950	=	
Tuluá (Valle del Cauca)	250	257	253	=		<b>Queso Caquetá</b>					
Valledupar, Mercado Nuevo	240	247	243	-		Buenaventura (Valle del Cauca)	10.000	10.400	10.133	+	



**Cuadro 6. Mercados mayoristas. Precios de venta de carnes (continuación)  
2014 (20 al 26 de diciembre)**

Productos y mercados	Pesos por kilogramo				Tendencia	Productos y mercados	Pesos por kilogramo				Tendencia
	Mínimo	Máximo	Medio				Mínimo	Máximo	Medio		
<b>Carne de cerdo, costilla (continuación)</b>						<b>Carne de cerdo, pnil con hueso</b>					
Cúcuta, La Nueva Sexta	9.000	9.000	9.000	=		Armenia, Frigocafé	11.000	11.000	11.000	+	
Ibagué, Frigorífico Carlima	12.500	12.500	12.500	=		Barranquilla, Barranquillita	7.800	8.400	8.100	=	
Ibagué, Plaza La 21	11.000	12.000	11.667	+		Bogotá, D. C., Frigorífico Ble Ltda.	10.000	10.500	10.250	-	
Manizales (Caldas)	9.000	10.000	9.750	=		Bogotá, D. C., Frigorífico Guadalupe	10.400	11.500	10.967	-	
Medellín, Central						Cartagena, Bazarito	8.000	8.000	8.000	=	
Mayorista de Antioquia	10.600	13.000	11.400	+		Cúcuta, Cenabastos	9.000	10.000	9.500	+	
Medellín, Coomerca	11.500	12.000	11.650	+		Cúcuta, La Nueva Sexta	8.000	8.500	8.250	-	
Montería (Córdoba)	9.000	9.000	9.000	=		Ibagué, Plaza La 21	11.000	12.000	11.667	+	
Palmira (Valle del Cauca)	7.800	7.800	7.800	n.d.		Montería (Córdoba)	10.000	10.000	10.000	++	
Pasto (Nariño)	10.000	10.200	10.067	+		Sincelejo (Sucre)	8.000	8.000	8.000	=	
Pereira, La 41	11.000	11.000	11.000	=		Valledupar, Mercado Nuevo	9.000	10.000	9.333	+	
Popayán (Cauca)	9.000	9.000	9.000	=		Villavicencio, CAV	10.000	11.000	10.500	+	
Tuluá (Valle del Cauca)	10.000	10.400	10.233	=							
Tunja (Boyacá)	10.000	10.600	10.200	+		<b>Carne de cerdo, pnil sin hueso</b>					
Valledupar, Mercado Nuevo	9.000	10.000	9.333	+		Armenia, Frigocafé	11.500	11.500	11.500	+	
Villavicencio, CAV	10.000	10.500	10.125	+		Bogotá, D. C., Frigorífico Ble Ltda.	10.500	11.000	10.883	-	
						Bogotá, D. C., Frigorífico Guadalupe	11.000	12.000	11.500	-	
						Buenaventura (Valle del Cauca)	12.000	12.000	12.000	=	
						Cali, Santa Helena	10.500	10.800	10.667	-	
						Cartagena, Bazarito	10.500	10.500	10.500	=	
						Cúcuta, Cenabastos	10.000	11.500	10.750	++	
						Cúcuta, La Nueva Sexta	9.000	9.000	9.000	-	
						Ibagué, Frigorífico Carlima	12.000	12.000	12.000	=	
						Ibagué, Plaza La 21	11.000	13.000	11.967	+	
						Manizales (Caldas)	10.500	11.000	10.750	=	
						Medellín, Central					
						Mayorista de Antioquia	10.000	11.500	10.875	=	
						Medellín, Coomerca	13.000	13.900	13.500	+	
						Montería (Córdoba)	12.000	13.000	12.500	+	
						Palmira (Valle del Cauca)	11.600	11.600	11.600	+	
						Pasto (Nariño)	11.600	12.000	11.867	+	
						Pereira, La 41	11.000	11.000	11.000	=	
						Popayán (Cauca)	10.000	10.000	10.000	=	
						Sincelejo (Sucre)	10.000	10.000	10.000	-	
						Tuluá (Valle del Cauca)	11.600	12.000	11.733	=	
						Tunja (Boyacá)	10.000	10.000	10.000	=	
						Villavicencio, CAV	11.000	12.000	11.750	+	
						<b>Carne de cerdo, tocina plancha</b>					
						Cúcuta, Cenabastos	4.000	4.000	4.000	=	
						Manizales (Caldas)	7.000	9.000	8.250	=	
						<b>Carne de cerdo, tocino barriga</b>					
						Armenia, Frigocafé	9.000	9.000	9.000	+	
						Bogotá, D. C., Frigorífico Ble Ltda.	8.000	8.500	8.167	-	
						Bogotá, D. C., Frigorífico Guadalupe	8.000	8.500	8.167	-	
						Buenaventura (Valle del Cauca)	6.500	6.700	6.567	-	
						Cali, Santa Helena	5.800	6.000	5.867	-	
						Cúcuta, Cenabastos	4.000	4.000	4.000	=	
						Ibagué, Frigorífico Carlima	4.500	4.500	4.500	=	
						Ibagué, Plaza La 21	5.000	8.000	6.667	++	
						Medellín, Central					
						Mayorista de Antioquia	11.000	12.000	11.250	=	
						Medellín, Coomerca	10.800	12.000	11.250	+	
						Neiva, Surabastos	4.000	4.000	4.000	=	
						Palmira (Valle del Cauca)	7.800	7.800	7.800	+++	
						Pasto (Nariño)	7.400	7.800	7.600	+	
						Pereira, La 41	9.500	10.000	9.750	=	
						Popayán (Cauca)	7.500	7.500	7.500	-	
						Tuluá (Valle del Cauca)	8.400	8.500	8.467	=	
						Tunja (Boyacá)	7.000	7.600	7.200	=	
						<b>Carne de cerdo, tocino papada</b>					
						Armenia, Frigocafé	8.500	8.500	8.500	+	
						Bogotá, D. C., Frigorífico Ble Ltda.	6.000	6.000	6.000	+	
						Bogotá, D. C., Frigorífico Guadalupe	6.000	6.000	6.000	+	
						Cúcuta, Cenabastos	5.000	6.000	5.500	=	
						Cúcuta, La Nueva Sexta	5.000	5.000	5.000	-	
						Ibagué, Plaza La 21	5.000	6.000	5.500	-	
						Manizales (Caldas)	6.000	7.000	6.750	=	
						Medellín, Central					
						Mayorista de Antioquia	6.000	7.000	6.750	=	
						Medellín, Coomerca	6.000	7.000	6.700	-	
						Pereira, La 41	8.000	9.000	8.500	=	
						Tuluá (Valle del Cauca)	7.000	7.400	7.200	=	
						<b>Carne de res</b>					
						<b>Carne de res, bola de brazo</b>					
						Armenia, Frigocafé	11.000	11.000	11.000	=	
						Barranquilla, Barranquillita	11.000	11.500	11.250	=	
						Barranquilla, Granabastos	12.400	12.500	12.433	=	







## PRECIOS MAYORISTAS

**Cuadro 6. Mercados mayoristas. Precios de venta de carnes (continuación)  
2014 (20 al 26 de diciembre)**

Productos y mercados	Pesos por kilogramo				Tendencia	Productos y mercados	Pesos por kilogramo				Tendencia
	Mínimo	Máximo	Medio	Precios			Mínimo	Máximo	Medio	Precios	
<b>Carne de res, cogote (continuación)</b>						<b>Carne de res, lomo de brazo (continuación)</b>					
Ibagué, Plaza La 21	5.000	6.000	5.667	=		Valledupar, Mercado Nuevo	12.000	13.000	12.500	+	
Montería (Córdoba)	9.000	9.000	9.000	=		<b>Carne de res, lomo fino</b>					
Montería, Frigosinú	10.080	10.080	10.080	=		Armenia, Frigocafé	13.500	13.500	13.500	=	
Pereira, La 41	8.000	8.500	8.250	=		Barranquilla, Barranquillita	20.000	22.000	21.000	+	
<b>Carne de res, costilla</b>						Barranquilla, Granabastos	16.000	17.000	16.667	=	
Armenia, Frigocafé	6.000	6.000	6.000	=		Bogotá, D. C., Frigorífico Ble Ltda.	17.500	18.000	17.833	-	
Barranquilla, Barranquillita	5.000	5.200	5.100	=		Bogotá, D. C., Frigorífico Guadalupe	17.500	18.000	17.667	-	
Bogotá, D. C., Frigorífico Ble Ltda.	7.600	8.000	7.933	+		Bogotá, D. C., Paloquemao	18.000	18.400	18.133	-	
Bogotá, D. C., Frigorífico Guadalupe	7.200	7.500	7.367	+		Bucaramanga, Frigoríficos	29.500	29.500	29.500	+	
Bogotá, D. C., Paloquemao	8.000	8.000	8.000	=		Buenaventura (Valle del Cauca)	15.000	15.000	15.000	=	
Bucaramanga, Frigoríficos	7.600	7.600	7.600	=		Cali, Santa Helena	13.500	13.500	13.500	=	
Buenaventura (Valle del Cauca)	7.000	7.000	7.000	=		Cartagena, Frigorífico Candelaria	17.750	17.750	17.750	=	
Cali, Santa Helena	5.000	5.200	5.133	-		Cúcuta, Cenabastos	12.000	13.000	12.667	-	
Cartagena, Bazaruto	5.500	6.000	5.875	+		Cúcuta, La Nueva Sexta	10.000	12.000	11.000	+	
Cartagena, Frigorífico Candelaria	5.450	5.450	5.450	=		Ibagué, Frigorífico Carlina	23.000	23.000	23.000	=	
Cúcuta, Cenabastos	7.000	8.000	7.333	=		Ibagué, Plaza La 21	15.000	20.000	17.000	-	
Cúcuta, La Nueva Sexta	7.000	7.000	7.000	=		Manizales (Caldas)	12.500	13.000	12.875	=	
Ibagué, Frigorífico Carlina	6.000	6.000	6.000	=		Medellín, Central					
Ibagué, Plaza La 21	6.000	7.000	6.333	-		Mayorista de Antioquia	19.300	21.000	19.900	=	
Medellín, Central						Medellín, Coomerca	19.000	20.000	19.533	+	
Mayorista de Antioquia	5.400	7.000	6.100	=		Montería (Córdoba)	18.000	18.000	18.000	=	
Medellín, Coomerca	6.100	7.000	6.600	+		Montería, Frigosinú	24.150	24.150	24.150	=	
Montería (Córdoba)	5.000	5.000	5.000	=		Palmira (Valle del Cauca)	14.000	14.000	14.000	+	
Montería, Frigosinú	6.400	6.400	6.400	=		Pasto (Nariño)	12.700	13.000	12.900	=	
Pasto (Nariño)	5.800	6.000	5.933	+		Pereira, La 41	14.000	14.000	14.000	=	
Pereira, La 41	4.000	4.000	4.000	=		Popayán (Cauca)	13.000	13.500	13.250	=	
Popayán (Cauca)	7.000	8.000	7.500	=		Sincelejo (Sucre)	13.000	13.000	13.000	+	
Valledupar, Mercado Nuevo	8.000	8.000	8.000	++		Tuluá (Valle del Cauca)	15.000	17.000	16.000	=	
Villavicencio, CAV	7.000	8.000	7.250	=		Valledupar, Mercado Nuevo	16.000	18.000	17.000	+	
<b>Carne de res en canal</b>						Villavicencio, CAV	14.000	15.000	14.500	+	
Armenia, Frigocafé	6.800	6.800	6.800	=		<b>Carne de res molida, murillo</b>					
Cartagena, Frigorífico Candelaria	6.500	6.500	6.500	=		Bogotá, D. C., Frigorífico Ble Ltda.	7.000	7.000	7.000	+	
Ibagué, Plaza La 21	6.720	6.800	6.773	+		Bogotá, D. C., Frigorífico Guadalupe	6.400	7.000	6.633	-	
Montería (Córdoba)	6.600	6.700	6.675	+		Bogotá, D. C., Paloquemao	7.600	8.000	7.867	-	
Montería, Frigosinú	6.300	6.300	6.300	=		Bucaramanga, Frigoríficos	9.800	9.800	9.800	=	
Popayán (Cauca)	5.800	6.000	5.900	+		Cúcuta, Cenabastos	7.000	7.000	7.000	-	
<b>Carne de res, falda</b>						Cúcuta, La Nueva Sexta	7.000	8.000	7.333	+	
Armenia, Frigocafé	8.000	8.000	8.000	=		Ibagué, Frigorífico Carlina	7.600	7.600	7.600	=	
Barranquilla, Barranquillita	9.000	9.600	9.250	=		Ibagué, Plaza La 21	8.000	9.000	8.667	++	
Barranquilla, Granabastos	10.500	10.600	10.533	=		Neiva, Surabastos	6.200	6.400	6.350	=	
Bogotá, D. C., Frigorífico Ble Ltda.	8.000	8.000	8.000	-		Villavicencio, CAV	7.000	7.000	7.000	-	
Bogotá, D. C., Frigorífico Guadalupe	8.000	8.400	8.200	+		<b>Carne de res, morrillo</b>					
Bogotá, D. C., Paloquemao	8.800	9.000	8.933	-		Armenia, Frigocafé	11.000	11.000	11.000	=	
Buenaventura (Valle del Cauca)	10.000	10.000	10.000	=		Bogotá, D. C., Frigorífico Ble Ltda.	8.000	8.800	8.467	+	
Cali, Santa Helena	6.400	6.500	6.467	-		Bogotá, D. C., Frigorífico Guadalupe	8.000	8.000	8.000	-	
Cartagena, Bazaruto	8.500	9.000	8.750	=		Bogotá, D. C., Paloquemao	9.200	10.000	9.733	+	
Cartagena, Frigorífico Candelaria	8.950	8.950	8.950	=		Bucaramanga, Frigoríficos	10.000	10.000	10.000	=	
Cúcuta, Cenabastos	7.000	8.000	7.333	-		Buenaventura (Valle del Cauca)	10.000	10.000	10.000	=	
Cúcuta, La Nueva Sexta	7.000	7.500	7.167	=		Cali, Santa Helena	8.700	9.000	8.850	-	
Ibagué, Frigorífico Carlina	8.000	8.800	8.800	=		Cartagena, Frigorífico Candelaria	8.950	8.950	8.950	=	
Ibagué, Plaza La 21	9.000	10.000	9.667	=		Cúcuta, Cenabastos	7.000	8.000	7.667	-	
Manizales (Caldas)	6.000	6.500	6.250	=		Cúcuta, La Nueva Sexta	7.000	7.500	7.167	+	
Medellín, Central						Ibagué, Frigorífico Carlina	8.300	8.300	8.300	=	
Mayorista de Antioquia	7.000	9.000	8.000	=		Ibagué, Plaza La 21	8.000	9.000	8.667	=	
Medellín, Coomerca	12.000	12.200	12.050	+		Manizales (Caldas)	8.500	10.000	9.125	=	
Montería (Córdoba)	9.000	10.000	9.750	=		Medellín, Central					
Montería, Frigosinú	10.600	10.600	10.600	=		Mayorista de Antioquia	10.000	11.000	10.500	=	
Palmira (Valle del Cauca)	6.600	6.800	6.700	=		Montería (Córdoba)	8.000	8.000	8.000	=	
Pasto (Nariño)	8.000	9.000	8.600	+		Montería, Frigosinú	10.080	10.080	10.080	=	
Pereira, La 41	8.000	8.000	8.000	=		Palmira (Valle del Cauca)	9.000	9.000	9.000	=	
Popayán (Cauca)	6.000	6.000	6.000	=		Pasto (Nariño)	8.000	9.000	8.500	+	
Tuluá (Valle del Cauca)	7.000	7.600	7.200	=		Pereira, La 41	9.500	10.000	9.750	=	
<b>Carne de res, lomo de brazo</b>						Popayán (Cauca)	8.000	8.000	8.000	=	
Armenia, Frigocafé	11.000	11.000	11.000	=		Tuluá (Valle del Cauca)	9.000	9.200	9.067	=	
Bogotá, D. C., Paloquemao	9.600	10.000	9.867	=		Villavicencio, CAV	7.000	7.000	7.000	-	
Buenaventura (Valle del Cauca)	12.000	12.000	12.000	=		<b>Carne de res, muchacho</b>					
Cali, Santa Helena	12.500	13.000	12.767	-		Armenia, Frigocafé	11.000	11.000	11.000	=	
Cartagena, Frigorífico Candelaria	10.450	10.450	10.450	=		Barranquilla, Barranquillita	12.000	12.500	12.250	+	
Cúcuta, Cenabastos	9.000	10.000	9.333	+		Barranquilla, Granabastos	13.000	13.200	13.067	=	
Cúcuta, La Nueva Sexta	7.500	8.000	7.833	+		Bogotá, D. C., Frigorífico Ble Ltda.	13.000	14.000	13.417	-	
Montería (Córdoba)	10.800	12.000	11.700	+		Bogotá, D. C., Paloquemao	13.400	14.000	13.800	+	
Montería, Frigosinú	10.500	10.500	10.500	=		Bucaramanga, Frigoríficos	15.000	15.000	15.000	=	
Palmira (Valle del Cauca)	13.600	13.600	13.600	+		Buenaventura (Valle del Cauca)	12.000	12.000	12.000	=	
Pasto (Nariño)	12.000	13.000	12.600	=		Cali, Santa Helena	11.300	11.500	11.433	-	
Pereira, La 41	10.000	11.000	10.500	=		Cartagena, Bazaruto	11.800	12.500	12.100	-	
Popayán (Cauca)	10.000	10.000	10.000	=		Cartagena, Frigorífico Candelaria	11.550	11.550	11.550	=	
Sincelejo (Sucre)	9.000	9.000	9.000	-		Cúcuta, Cenabastos	11.000	11.000	11.000	+	
Tuluá (Valle del Cauca)	12.000	12.900	12.450	=							



**Cuadro 6. Mercados mayoristas. Precios de venta de carnes (continuación)**  
**2014 (20 al 26 de diciembre)**

Productos y mercados	Pesos por kilogramo				Tenden- cia	Productos y mercados	Pesos por kilogramo				Tenden- cia
	Mínimo	Máximo	Medio				Mínimo	Máximo	Medio		
<b>Carne de res, muchacho (continuación)</b>						<b>Carne de res, punta de anca (continuación)</b>					
Cúcuta, La Nueva Sexta	9.000	11.000	9.667		+	Barranquilla, Barranquillita	13.000	13.000	13.000		=
Ibagué, Frigorífico Carlíma	10.500	10.500	10.500		=	Barranquilla, Granabastos	14.000	14.200	14.133		=
Ibagué, Plaza La 21	11.000	13.000	12.333		+	Bogotá, D. C., Frigorífico Ble Ltda.	13.000	14.000	13.417		-
Manizales (Caldas)	10.000	12.000	11.250		=	Bogotá, D. C., Paloquemao	13.000	13.000	13.000		=
Medellín, Central						Buenaventura (Valle del Cauca)	12.000	12.000	12.000		=
Mayorista de Antioquia	11.600	13.000	12.400		=	Cali, Santa Helena	13.000	13.200	13.067		-
Medellín, Coomerca	13.000	13.400	13.100		+	Cartagena, Bazurto	11.800	12.500	12.150		=
Montería (Córdoba)	12.000	12.000	12.000		=	Cúcuta, Cenabastos	10.000	11.000	10.667		-
Montería, Frigosinu	13.300	13.300	13.300		=	Cúcuta, La Nueva Sexta	9.000	11.000	10.333		++
Palmira (Valle del Cauca)	12.000	12.000	12.000		+	Ibagué, Frigorífico Carlíma	15.000	15.000	15.000		=
Pasto (Nariño)	11.300	12.000	11.600		=	Ibagué, Plaza La 21	13.000	16.000	14.333		+
Pereira, La 41	12.500	13.000	12.750		=	Manizales (Caldas)	11.000	14.000	12.500		=
Popayán (Cauca)	12.000	12.000	12.000		+	Medellín, Central					
Sincelejo (Sucre)	11.000	12.000	11.250		+	Mayorista de Antioquia	16.000	17.000	16.750		=
Tuluá (Valle del Cauca)	11.600	12.800	12.200		=	Medellín, Coomerca	17.600	20.900	18.625		+
Valledupar, Mercado Nuevo	14.000	16.000	15.000		++	Montería (Córdoba)	12.000	13.000	12.250		=
Villavicencio, CAV	11.000	12.000	11.500		+	Palmira (Valle del Cauca)	13.600	13.600	13.600		+
						Pasto (Nariño)	11.400	12.000	11.633		+
						Popayán (Cauca)	12.000	12.000	12.000		+
						Sincelejo (Sucre)	11.000	12.000	11.650		=
						Tuluá (Valle del Cauca)	13.400	14.000	13.700		=
						Valledupar, Mercado Nuevo	14.000	14.000	14.000		=
						Villavicencio, CAV	11.000	12.000	11.500		=
<b>Carne de res, murillo</b>						<b>Carne de res, sobrecarriga</b>					
Armenia, Frigocafé	8.000	8.000	8.000		=	Armenia, Frigocafé	10.500	10.500	10.500		=
Bogotá, D. C., Frigorífico Ble Ltda.	7.000	7.000	7.000		+	Barranquilla, Barranquillita	9.200	9.800	9.550		=
Bogotá, D. C., Frigorífico Guadalupe	6.400	7.000	6.633		+	Barranquilla, Granabastos	10.200	10.400	10.333		=
Bogotá, D. C., Paloquemao	8.000	8.000	8.000		=	Bogotá, D. C., Frigorífico Ble Ltda.	9.000	9.400	9.233		-
Bucaramanga, Frigoríficos	9.800	9.800	9.800		=	Bogotá, D. C., Frigorífico Guadalupe	8.800	9.000	8.867		+
Cartagena, Frigorífico Candelaria	11.550	11.550	11.550		=	Bogotá, D. C., Paloquemao	9.600	10.000	9.867		=
Cúcuta, Cenabastos	8.000	8.000	8.000		++	Bucaramanga, Frigoríficos	12.800	12.800	12.800		=
Cúcuta, La Nueva Sexta	7.000	8.000	7.500		+	Buenaventura (Valle del Cauca)	10.000	10.000	10.000		=
Ibagué, Frigorífico Carlíma	7.600	7.600	7.600		=	Cartagena, Bazurto	8.500	9.000	8.750		=
Ibagué, Plaza La 21	8.000	8.000	8.000		=	Cartagena, Frigorífico Candelaria	8.950	8.950	8.950		=
Medellín, Central						Cúcuta, Cenabastos	8.000	9.000	8.667		-
Mayorista de Antioquia	9.000	11.000	10.250		=	Cúcuta, La Nueva Sexta	8.000	9.000	8.333		+
Montería (Córdoba)	8.000	8.000	8.000		=	Ibagué, Frigorífico Carlíma	8.600	8.600	8.600		=
Montería, Frigosinu	10.150	10.150	10.150		=	Ibagué, Plaza La 21	9.000	10.000	9.667		=
Neiva, Surabastos	6.000	6.000	6.000		=	Manizales (Caldas)	8.500	9.000	8.750		=
Villavicencio, CAV	7.000	7.000	7.000		-	Medellín, Central					
						Mayorista de Antioquia	10.000	11.000	10.575		=
						Medellín, Coomerca	10.000	10.500	10.325		+
						Montería (Córdoba)	9.000	9.000	9.000		=
						Montería, Frigosinu	11.600	11.600	11.600		=
						Palmira (Valle del Cauca)	9.400	9.400	9.400		=
						Pasto (Nariño)	7.800	9.000	8.433		+
						Popayán (Cauca)	9.000	9.000	9.000		=
						Sincelejo (Sucre)	8.000	8.000	8.000		=
						Tuluá (Valle del Cauca)	10.000	10.200	10.100		=
						Valledupar, Mercado Nuevo	9.000	10.000	9.500		+
						Villavicencio, CAV	8.000	8.000	8.000		++
						<b>Pollo</b>					
<b>Carne de res, pecho</b>						<b>Alas de pollo con costillar</b>					
Armenia, Frigocafé	10.500	10.500	10.500		=	Barranquilla, Barranquillita	3.300	3.400	3.375		=
Bogotá, D. C., Frigorífico Ble Ltda.	8.400	8.800	8.700		+	Barranquilla, Granabastos	3.400	3.700	3.567		=
Bogotá, D. C., Frigorífico Guadalupe	8.400	8.400	8.400		-	Bogotá, D. C., Frigorífico Ble Ltda.	2.400	3.000	2.800		-
Bogotá, D. C., Paloquemao	9.600	10.000	9.867		=	Bogotá, D. C., Frigorífico Guadalupe	2.000	2.200	2.133		-
Bucaramanga, Frigoríficos	11.000	11.000	11.000		=	Cali, Galería Alameda	3.600	3.900	3.750		=
Buenaventura (Valle del Cauca)	10.000	10.000	10.000		=	Cali, Santa Helena	4.000	4.400	4.200		+
Cali, Santa Helena	8.800	9.000	8.933		-	Cartagena, Bazurto	3.519	3.700	3.630		+
Cartagena, Frigorífico Candelaria	8.950	8.950	8.950		=	Ibagué, Plaza La 21	3.800	4.600	4.267		-
Cúcuta, Cenabastos	8.000	8.000	8.000		=	Palmira (Valle del Cauca)	4.200	4.400	4.300		=
Cúcuta, La Nueva Sexta	7.000	7.500	7.167		-	Sincelejo (Sucre)	3.600	3.600	3.600		-
Ibagué, Frigorífico Carlíma	8.600	8.600	8.600		=	Tuluá (Valle del Cauca)	4.000	5.000	4.667		=
Ibagué, Plaza La 21	9.000	10.000	9.667		=	Valledupar, Mercado Nuevo	2.800	3.000	2.900		-
Medellín, Central						Villavicencio, CAV	4.000	4.000	4.000		-
Mayorista de Antioquia	7.000	9.700	8.638		=						
Medellín, Coomerca	8.600	9.000	8.825		=	<b>Alas de pollo sin costillar</b>					
Montería (Córdoba)	9.000	10.000	9.750		=	Bogotá, D. C., Corabastos	4.000	4.400	4.200		+
Montería, Frigosinu	10.920	10.920	10.920		+	Bogotá, D. C., Frigorífico Ble Ltda.	4.800	5.000	4.933		+
Palmira (Valle del Cauca)	9.600	9.600	9.600		+	Bogotá, D. C., Frigorífico Guadalupe	4.600	5.200	4.867		-
Pasto (Nariño)	7.500	8.000	7.767		=	Bogotá, D. C., Paloquemao	5.200	6.000	5.600		+
Pereira, La 41	8.000	9.000	8.500		=	Bucaramanga, Frigoríficos	4.200	5.200	4.533		=
Popayán (Cauca)	8.000	8.000	8.000		=	Cúcuta, Cenabastos	4.200	4.200	4.200		+
Tuluá (Valle del Cauca)	9.200	9.400	9.300		=	Medellín, Central					
Valledupar, Mercado Nuevo	10.000	10.000	10.000		+	Mayorista de Antioquia	3.000	5.400	4.425		=
						Medellín, Coomerca	4.000	4.200	4.150		=
						Neiva, Surabastos	3.600	4.000	3.800		+
<b>Carne de res, punta de anca</b>											
Armenia, Frigocafé	13.500	13.500	13.500		=						

**Cuadro 6. Mercados mayoristas. Precios de venta de carnes (conclusión)  
2014 (20 al 26 de diciembre)**

Productos y mercados	Pesos por kilogramo				Tenden- cia	Productos y mercados	Pesos por kilogramo				Tenden- cia	
	Mínimo	Máximo	Medio	Precios			Mínimo	Máximo	Medio	Precios		
<b>Menudencias de pollo</b>						<b>Pierna pernil con rabadilla (continuación)</b>						
Armenia, Mercar	1.600	1.600	1.600	=		Villavicencio, CAV	5.000	5.200	5.075	+		
Cúcuta, Cenabastos	500	500	500	=								
Ibagué, Frigorífico Carlina	1.200	1.200	1.200	=		<b>Pierna pernil sin rabadilla</b>						
Ibagué, Plaza La 21	1.000	1.200	1.067	+		Bogotá, D. C., Corabastos	5.600	6.000	5.800	-		
Montería (Córdoba)	1.000	1.100	1.067	+		Bogotá, D. C., Frigorífico Ble Ltda.	6.400	6.600	6.525	-		
Neiva, Surabastos	1.000	1.000	1.000	=		Bogotá, D. C., Frigorífico Guadalupe	5.600	6.000	5.833	-		
Pasto (Nariño)	1.000	1.000	1.000	=		Bogotá, D. C., Paloquemao	6.800	7.400	7.133	+		
Popayán (Cauca)	900	900	900	=		Bucaramanga, Frigoríficos	5.000	6.300	5.567	+		
Villavicencio, CAV	800	1.200	1.000	-		Cúcuta, Cenabastos	5.000	5.100	5.033	-		
						Neiva, Surabastos	5.200	5.600	5.450	++		
<b>Muslos de pollo con rabadilla</b>						<b>Piernas de pollo</b>						
Medellín, Coomerca	5.000	5.200	5.150	+		Armenia, Mercar	6.000	6.400	6.200	+		
Valledupar, Mercado Nuevo	2.600	3.000	2.800	-		Bogotá, D. C., Corabastos	6.200	6.600	6.400	-		
						Bogotá, D. C., Frigorífico Ble Ltda.	7.200	7.700	7.550	-		
<b>Muslos de pollo sin rabadilla</b>						Bogotá, D. C., Frigorífico Guadalupe	5.600	6.300	5.900	-		
Bogotá, D. C., Corabastos	5.600	6.000	5.733	+		Bogotá, D. C., Paloquemao	7.000	7.600	7.267	-		
Bogotá, D. C., Frigorífico Ble Ltda.	5.600	6.400	6.000	+		Bucaramanga, Frigoríficos	5.150	7.150	6.100	+		
Bogotá, D. C., Frigorífico Guadalupe	5.300	5.500	5.400	-		Cali, Santa Helena	5.600	6.000	5.733	-		
Bogotá, D. C., Paloquemao	6.800	7.400	7.133	++		Cartagena, Bazurto	6.700	6.820	6.773	=		
Bucaramanga, Frigoríficos	4.800	6.600	5.533	-		Cúcuta, Cenabastos	6.000	6.800	6.333	-		
Medellín, Central						Medellín, Central						
Mayorista de Antioquia	6.400	6.500	6.450	=		Mayorista de Antioquia	5.800	6.800	6.350	=		
						Medellín, Coomerca	5.000	5.200	5.150	=		
<b>Pechuga de pollo</b>						Montería (Córdoba)	6.000	6.200	6.133	=		
Armenia, Mercar	6.600	7.200	6.867	=		Palmira (Valle del Cauca)	6.000	6.000	6.000	n.d.		
Barranquilla, Barranquillita	7.000	7.200	7.075	=		Pasto (Nariño)	4.000	5.000	4.600	+		
Barranquilla, Granabastos	7.000	7.200	7.133	=		Popayán (Cauca)	5.400	5.600	5.500	-		
Bogotá, D. C., Corabastos	7.000	7.400	7.200	-		Tuluá (Valle del Cauca)	6.000	6.600	6.200	=		
Bogotá, D. C., Frigorífico Ble Ltda.	8.400	8.800	8.450	+		Valledupar, Mercado Nuevo	6.200	6.200	6.200	=		
Bogotá, D. C., Frigorífico Guadalupe	7.600	7.800	7.733	+								
Bogotá, D. C., Paloquemao	8.000	8.600	8.333	+		<b>Pollo entero congelado sin vísceras</b>						
Bucaramanga, Frigoríficos	6.400	7.500	6.967	=		Barranquilla, Barranquillita	4.300	4.500	4.400	=		
Buenaventura (Valle del Cauca)	6.800	7.000	6.933	=		Barranquilla, Granabastos	4.300	4.600	4.467	=		
Cali, Galería Alameda	7.000	7.600	7.300	=		Bucaramanga, Frigoríficos	4.900	5.000	4.933	=		
Cali, Santa Helena	7.000	7.200	7.133	-		Cali, Galería Alameda	5.000	5.600	5.300	=		
Cartagena, Bazurto	7.000	7.125	7.033	+		Cali, Santa Helena	4.800	5.000	4.933	=		
Cúcuta, Cenabastos	6.500	6.600	6.567	+		Cartagena, Bazurto	4.200	4.600	4.375	+		
Ibagué, Frigorífico Carlina	7.700	7.700	7.700	=		Medellín, Central						
Ibagué, Plaza La 21	7.800	8.000	7.933	+		Mayorista de Antioquia	5.000	5.300	5.125	=		
Manizales (Caldas)	7.000	7.600	7.300	=		Medellín, Coomerca	4.800	5.000	4.950	+		
Medellín, Central						Montería (Córdoba)	4.000	4.200	4.100	+		
Mayorista de Antioquia	7.400	7.700	7.600	=		Pasto (Nariño)	4.400	5.600	5.000	+		
Medellín, Coomerca	6.800	7.000	6.950	=		Popayán (Cauca)	5.200	5.400	5.300	=		
Montería (Córdoba)	7.000	7.000	7.000	+		Valledupar, Mercado Nuevo	4.200	4.300	4.250	=		
Neiva, Surabastos	7.400	7.600	7.550	+								
Palmira (Valle del Cauca)	8.000	8.000	8.000	++		<b>Pollo entero fresco con vísceras</b>						
Pasto (Nariño)	8.000	9.000	8.333	+		Ibagué, Plaza La 21	5.200	5.400	5.333	-		
Popayán (Cauca)	8.000	8.400	8.200	-								
Sincelejo (Sucre)	7.600	7.600	7.600	+		<b>Pollo entero fresco sin vísceras</b>						
Tuluá (Valle del Cauca)	7.600	8.000	7.867	=		Armenia, Mercar	4.900	5.400	5.167	+		
Valledupar, Mercado Nuevo	6.000	6.300	6.150	=		Bogotá, D. C., Corabastos	5.400	6.000	5.667	+		
Villavicencio, CAV	7.400	7.600	7.500	+		Bogotá, D. C., Frigorífico Ble Ltda.	5.900	6.000	5.975	+		
						Bogotá, D. C., Frigorífico Guadalupe	5.200	5.600	5.433	+		
<b>Pierna pernil con rabadilla</b>						Bogotá, D. C., Paloquemao	6.400	6.400	6.400	=		
Armenia, Mercar	3.800	4.400	4.067	+		Bucaramanga, Frigoríficos	4.900	5.000	4.933	-		
Barranquilla, Barranquillita	3.200	3.400	3.350	=		Cúcuta, Cenabastos	5.000	5.050	5.017	-		
Barranquilla, Granabastos	3.800	4.000	3.867	=		Ibagué, Frigorífico Carlina	5.500	5.500	5.500	=		
Bogotá, D. C., Frigorífico Guadalupe	5.000	5.400	5.200	+		Ibagué, Plaza La 21	5.800	6.000	5.867	+		
Bucaramanga, Frigoríficos	3.600	4.700	4.067	-		Palmira (Valle del Cauca)	5.600	5.600	5.600	+		
Buenaventura (Valle del Cauca)	4.000	4.400	4.133	-		Pasto (Nariño)	4.000	5.400	4.867	=		
Cali, Galería Alameda	4.200	4.400	4.300	-		Sincelejo (Sucre)	4.800	5.000	4.900	-		
Cali, Santa Helena	4.600	4.800	4.700	-		Tuluá (Valle del Cauca)	5.400	6.000	5.700	=		
Cartagena, Bazurto	3.600	4.200	3.945	=		Villavicencio, CAV	5.100	5.400	5.275	+		
Cúcuta, Cenabastos	3.800	3.800	3.800	+		<b>Rabadillas de pollo</b>						
Ibagué, Plaza La 21	5.200	6.000	5.533	+		Bucaramanga, Frigoríficos	1.850	1.850	1.850	=		
Medellín, Central						Cúcuta, Cenabastos	2.000	2.200	2.067	+		
Mayorista de Antioquia	4.300	4.700	4.525	=		Manizales (Caldas)	1.500	1.500	1.500	=		
Medellín, Coomerca	3.600	3.800	3.750	+		Montería (Córdoba)	1.400	2.000	1.733	--		
Montería (Córdoba)	3.000	3.400	3.200	=								
Palmira (Valle del Cauca)	4.600	4.600	4.600	+								
Pasto (Nariño)	3.600	4.000	3.800	=								
Sincelejo (Sucre)	4.000	4.000	4.000	=								
Tuluá (Valle del Cauca)	4.600	5.400	4.933	=								
Valledupar, Mercado Nuevo	2.600	3.000	2.800	-								

**Tendencias:**

- (---) Variación mayor al -20 %
- (--) Variación entre -10 % y -20 %
- (-) Variación entre 0 % y -10 %

(=) Variación igual a 0 %

(+ ) Variación entre 0 % y 10 %

(+ +) Variación entre 10 % y 20 %

(+++ ) Variación mayor al 20 %

(n.d.) No determinado



**Cuadro 7. Mercados mayoristas. Precios de venta de pescados (conclusión)**  
**2014 (20 al 26 de diciembre)**

Productos y mercados	Pesos por kilogramo				Tenden- cia	Productos y mercados	Pesos por kilogramo				Tenden- cia
	Mínimo	Máximo	Medio				Mínimo	Máximo	Medio		
<b>Merluza, filete importado (continuación)</b>						<b>Salmón, filete congelado (continuación)</b>					
Palmira (Valle del Cauca)	9.000	9.000	9.000	=		Medellín, Central					
<b>Merluza, filete nacional</b>						Mayorista de Antioquia	25.000	27.500	26.400	+	
Bogotá, D. C., Corabastos	23.000	23.000	23.000	-		Palmira (Valle del Cauca)	24.000	25.000	24.500	=	
Bogotá, D. C., Paloquemao	24.000	26.000	24.667	-		Popayán (Cauca)	25.000	25.000	25.000	=	
Cali, Galería Alameda	25.400	27.800	26.600	n.d.		<b>Sierra entera congelada</b>					
Cali, Santa Helena	20.000	21.000	20.333	+		Armenia, Mercar	10.800	11.200	11.000	=	
<b>Mojarra lora entera congelada</b>						Bogotá, D. C., Corabastos	10.000	11.500	10.750	-	
Armenia, Mercar	8.000	9.000	8.500	=		Bogotá, D. C., Paloquemao	10.000	11.000	10.667	-	
Barranquilla, Barranquillita	5.500	5.500	5.500	=		Buenaventura (Valle del Cauca)	7.000	7.000	7.000	=	
Cartagena, Bazaruto	5.500	6.000	5.833	+		Cali, Santa Helena	10.500	10.600	10.533	+	
<b>Mojarra lora entera fresca</b>						Cartagena, Bazaruto	11.000	12.000	11.600	=	
Barranquilla, Barranquillita	6.000	6.000	6.000	=		Medellín, Central					
Cartagena, Bazaruto	5.500	6.000	5.875	+		Mayorista de Antioquia	11.000	13.000	12.000	+	
Sincelejo (Sucre)	6.000	6.500	6.250	++		Palmira (Valle del Cauca)	10.000	11.000	10.500	=	
Valledupar, Mercado Nuevo	7.000	8.000	7.333	=		<b>Tilapia, filete congelado</b>					
Villavicencio, CAV	8.000	8.000	8.000	=		Bogotá, D. C., Corabastos	12.000	13.000	12.625	-	
<b>Nicuro fresco</b>						Cali, Galería Alameda	12.700	13.600	13.150	-	
Bogotá, D. C., Plaza Las Flores	4.800	4.800	4.800	+		Cali, Santa Helena	12.000	13.000	12.333	-	
La Dorada (Caldas)	5.000	5.000	5.000	=		Medellín, Central					
Ubaté (Cundinamarca)	7.000	7.000	7.000	=		Mayorista de Antioquia	14.000	16.100	15.367	+	
<b>Palmitos de mar</b>						Palmira (Valle del Cauca)	11.000	14.000	12.500	+	
Bogotá, D. C., Corabastos	9.000	10.000	9.575	+		Popayán (Cauca)	11.000	11.000	11.000	=	
Bogotá, D. C., Paloquemao	10.000	12.000	11.000	+		Tuluá (Valle del Cauca)	13.600	14.000	13.800	=	
Cali, Galería Alameda	11.000	12.000	11.533	-		<b>Tilapia, lomitos</b>					
Cali, Santa Helena	11.000	11.200	11.067	-		Medellín, Central					
Medellín, Central						Mayorista de Antioquia	5.000	6.000	5.533	-	
Mayorista de Antioquia	7.800	8.600	8.133	-		<b>Tilapia roja entera congelada</b>					
Palmira (Valle del Cauca)	9.000	9.000	9.000	=		Barranquilla, Barranquillita	6.000	6.500	6.250	=	
<b>Pargo rojo entero congelado</b>						Cali, Galería Alameda	8.400	9.000	8.700	-	
Armenia, Mercar	18.000	18.000	18.000	=		Cartagena, Bazaruto	6.500	6.700	6.600	+	
Bogotá, D. C., Corabastos	18.000	20.000	18.625	+		Medellín, Central					
Cali, Galería Alameda	15.600	16.200	15.900	+		Mayorista de Antioquia	7.700	9.200	8.433	+	
Medellín, Central						Palmira (Valle del Cauca)	7.000	7.900	7.450	+	
Mayorista de Antioquia	18.000	23.000	21.300	=		Pasto (Nariño)	8.000	8.000	8.000	=	
Pereira, La 41	20.000	20.000	20.000	=		Tuluá (Valle del Cauca)	7.600	8.000	7.800	=	
Tuluá (Valle del Cauca)	10.000	14.000	12.000	=		<b>Tilapia roja entera fresca</b>					
<b>Pargo rojo entero fresco</b>						Barranquilla, Barranquillita	6.500	7.000	6.750	=	
Valledupar, Mercado Nuevo	18.000	18.000	18.000	=		Bogotá, D. C., Paloquemao	8.000	8.000	8.000	=	
<b>Pargo rojo platero</b>						Bogotá, D. C., Plaza Las Flores	5.600	6.000	5.900	-	
Buenaventura (Valle del Cauca)	14.000	14.000	14.000	=		Bucaramanga, Centroabastos	6.400	6.800	6.578	+	
Cali, Galería Alameda	18.000	20.600	19.133	+		Cartagena, Bazaruto	6.500	6.700	6.600	+	
Cali, Santa Helena	14.200	14.500	14.400	-		Cúcuta, La Nueva Sexta	7.000	7.000	7.000	=	
Cartagena, Bazaruto	18.800	20.000	19.267	=		Ibagué, Plaza La 21	6.000	6.000	6.000	-	
Palmira (Valle del Cauca)	17.000	18.000	17.500	=		Sincelejo (Sucre)	6.500	7.000	6.750	+	
<b>Pescado cabezas</b>						Tunja (Boyacá)	7.200	7.600	7.467	+	
Armenia, Mercar	2.400	3.000	2.700	=		Ubaté (Cundinamarca)	8.000	8.000	8.000	=	
Bogotá, D. C., Corabastos	7.000	8.000	7.525	+		Valledupar, Mercado Nuevo	7.000	8.000	7.500	+	
Bogotá, D. C., Paloquemao	5.000	6.000	5.333	-		<b>Toyo blanco, filete congelado</b>					
Cali, Galería Alameda	4.600	5.000	4.867	-		Bogotá, D. C., Paloquemao	10.000	10.000	10.000	=	
Cali, Santa Helena	5.500	6.000	5.667	+		Cali, Santa Helena	9.500	9.500	9.500	+	
Pereira, La 41	2.200	2.200	2.200	=		Palmira (Valle del Cauca)	8.600	8.600	8.600	n.d.	
Popayán (Cauca)	4.000	4.000	4.000	=		Popayán (Cauca)	11.000	11.000	11.000	=	
<b>Róbalo, filete congelado</b>						Tuluá (Valle del Cauca)	9.700	10.000	9.850	=	
Armenia, Mercar	10.800	11.000	10.900	=		<b>Trucha en corte mariposa</b>					
Medellín, Central						Armenia, Mercar	12.000	12.000	12.000	=	
Mayorista de Antioquia	8.000	8.650	8.383	+		Bogotá, D. C., Corabastos	12.000	13.000	12.475	+	
Pereira, La 41	9.800	9.800	9.800	=		Cali, Galería Alameda	13.000	14.000	13.333	-	
<b>Salmón, filete congelado</b>						Cali, Santa Helena	13.000	14.000	13.333	+	
Armenia, Mercar	26.000	27.000	26.500	+		Manizales (Caldas)	13.000	13.000	13.000	=	
Bogotá, D. C., Corabastos	23.000	24.000	23.500	+		Medellín, Central					
Bogotá, D. C., Paloquemao	26.000	28.000	26.667	+		Mayorista de Antioquia	11.000	13.000	11.700	+	
Cali, Galería Alameda	26.000	27.200	26.733	-		Palmira (Valle del Cauca)	13.000	14.000	13.500	=	
Cali, Santa Helena	27.000	28.000	27.333	=		Pereira, La 41	13.000	13.000	13.000	=	
						Popayán (Cauca)	10.000	11.000	10.500	-	
						<b>Trucha entera fresca</b>					
						Pasto (Nariño)	9.000	9.000	9.000	=	

Tendencias:

(---) Variación mayor al -20 %  
 (--) Variación entre -10 % y -20 %  
 (-) Variación entre 0 % y -10 %

(=) Variación igual a 0 %  
 (+) Variación entre 0 % y 10 %  
 (+ +) Variación entre 10 % y 20 %  
 (+++) Variación mayor al 20 %  
 (n.d.) No determinado



**Cuadro 8. Mercados mayoristas. Precios de venta de productos procesados (continuación)  
2014 (20 al 26 de diciembre)**

Productos y mercados	Pesos por kilogramo			Tendencia	Productos y mercados	Pesos por kilogramo			Tendencia
	Mínimo	Máximo	Medio			Mínimo	Máximo	Medio	
<b>Café molido (continuación)</b>					<b>Fécula de maíz (continuación)</b>				
Bogotá, D. C., Plaza España	14.400	14.800	14.533	+	Montería (Córdoba)	10.000	10.000	10.000	=
Bucaramanga, Centroabastos	14.400	14.976	14.694	=	Neiva, Surabastos	12.829	13.158	13.010	+
Bucaramanga, Mercados del centro	14.664	14.784	14.744	=	Palmira (Valle del Cauca)	13.816	13.816	13.816	=
Cali, La Floresta	14.000	15.000	14.600	+	Pasto (Nariño)	9.013	9.276	9.167	+
Cali, Santa Helena	14.400	14.720	14.507	+	Popayán (Cauca)	12.039	12.171	12.112	=
Cali, Siloé	14.400	15.600	15.000	+	Valledupar, Mercado Nuevo	13.158	14.254	13.706	=
Cartagena, Bazurto	14.583	16.000	15.292	-	Villavicencio, CAV	12.632	13.158	12.985	=
Cartago (Valle del Cauca)	15.200	16.000	15.600	=	<b>Galletas dulces redondas con crema</b>				
Cúcuta, Cenabastos	15.000	15.458	15.268	=	Barranquilla, Barranquillita	8.916	9.108	9.012	=
Ibagué, Plaza La 21	15.000	15.800	15.467	=	Barranquilla, Granabastos	8.906	9.287	9.076	=
Manizales (Caldas)	14.600	15.000	14.867	=	Bogotá, D. C., Plaza España	8.616	8.735	8.662	-
Medellín, Central					Bucaramanga, Centroabastos	9.036	9.880	9.357	=
Mayorista de Antioquia	13.400	14.000	13.800	=	Bucaramanga, Mercados del centro	9.147	9.880	9.394	+
Montería (Córdoba)	16.400	16.800	16.500	=	Cartagena, Bazurto	9.036	9.839	9.488	=
Palmira (Valle del Cauca)	14.400	14.560	14.453	=	Cúcuta, Cenabastos	9.254	9.491	9.350	=
Pereira, Mercasa	18.475	18.475	18.475	=	Cúcuta, La Nueva Sexta	9.202	10.339	9.753	+
Popayán (Cauca)	14.640	14.800	14.720	+	Ibagué, Plaza La 21	7.667	7.917	7.750	=
Tuluá (Valle del Cauca)	14.000	14.352	14.202	=	Pamplona (Norte de Santander)	8.892	9.305	9.098	+
Valledupar, Mercado Nuevo	14.583	14.833	14.750	=	Sincelejo (Sucre)	9.026	9.187	9.127	+
Villavicencio, CAV	12.667	13.000	12.833	-	<b>Galletas saladas 3 tacos</b>				
<b>Chocolate amargo</b>					Armenia, Mercar	8.333	8.472	8.389	=
Armenia, Mercar	16.000	16.400	16.200	=	Barranquilla, Barranquillita	7.692	7.962	7.799	-
Buenaventura (Valle del Cauca)	16.500	17.600	17.100	=	Barranquilla, Granabastos	7.436	7.692	7.567	=
Cali, La Floresta	14.400	15.600	15.000	-	Bogotá, D. C., Corabastos	7.804	8.201	7.970	+
Cali, Santa Helena	16.000	16.200	16.133	=	Bogotá, D. C., Palomero	8.201	8.730	8.433	-
Cartago (Valle del Cauca)	17.000	17.400	17.200	=	Bogotá, D. C., Plaza España	7.421	7.963	7.714	-
Ibagué, Plaza La 21	16.000	17.600	16.800	=	Bucaramanga, Centroabastos	7.937	8.254	8.069	=
Manizales (Caldas)	16.000	16.000	16.000	=	Bucaramanga, Mercados del centro	7.196	8.016	7.743	=
Medellín, Central					Buenaventura (Valle del Cauca)	7.778	8.095	7.937	=
Mayorista de Antioquia	14.680	14.800	14.740	=	Cali, La Floresta	7.804	8.254	7.998	+
Medellín, Coomerca	15.200	16.000	15.700	=	Cali, Santa Helena	7.672	7.937	7.804	+
Medellín, Placita de Flórez	15.200	15.840	15.547	=	Cali, Siloé	7.672	8.095	7.884	+
Palmira (Valle del Cauca)	16.000	16.200	16.100	=	Cartagena, Bazurto	7.436	7.564	7.500	-
Pereira, Mercasa	17.360	17.360	17.360	=	Cartago (Valle del Cauca)	7.672	8.349	8.011	+
Popayán (Cauca)	16.360	16.760	16.560	-	Cúcuta, Cenabastos	8.333	8.889	8.611	+
Tuluá (Valle del Cauca)	15.880	16.112	15.996	=	Cúcuta, La Nueva Sexta	8.333	8.333	8.333	+
<b>Chocolate dulce</b>					Ibagué, Plaza La 21	7.436	7.615	7.551	+
Barranquilla, Barranquillita	9.500	9.760	9.640	=	Manizales (Caldas)	8.333	8.333	8.333	=
Barranquilla, Granabastos	9.400	9.800	9.575	=	Medellín, Central				
Bogotá, D. C., Corabastos	7.680	8.280	8.040	+	Mayorista de Antioquia	7.540	7.804	7.655	=
Bogotá, D. C., Plaza España	7.920	8.240	8.080	-	Medellín, Coomerca	7.672	7.738	7.722	=
Bucaramanga, Centroabastos	7.600	7.980	7.847	+	Medellín, Placita de Flórez	7.672	7.672	7.672	=
Bucaramanga, Mercados del centro	7.700	7.796	7.739	+	Montería (Córdoba)	10.053	10.159	10.079	=
Cartagena, Bazurto	9.600	9.800	9.700	+	Neiva, Surabastos	7.672	7.937	7.870	=
Cúcuta, Cenabastos	8.240	8.540	8.433	-	Palmira (Valle del Cauca)	7.937	8.333	8.175	=
Cúcuta, La Nueva Sexta	8.000	8.000	8.000	-	Pamplona (Norte de Santander)	8.056	8.194	8.125	+
Ibagué, Plaza La 21	7.100	8.600	8.067	+	Pasto (Nariño)	8.399	8.598	8.488	+
Montería (Córdoba)	10.000	10.000	10.000	=	Pereira, Mercasa	7.535	7.542	7.538	=
Neiva, Surabastos	7.800	7.920	7.870	+	Popayán (Cauca)	7.791	7.937	7.844	=
Pamplona (Norte de Santander)	8.000	8.080	8.040	-	Sincelejo (Sucre)	7.564	7.628	7.607	+
Sincelejo (Sucre)	8.800	9.600	9.100	-	Tuluá (Valle del Cauca)	7.765	7.937	7.831	=
Valledupar, Mercado Nuevo	8.500	8.500	8.500	=	Valledupar, Mercado Nuevo	7.564	7.692	7.607	=
Villavicencio, CAV	8.520	8.640	8.571	+	Villavicencio, CAV	8.069	8.399	8.218	+
<b>Chocolate instantáneo</b>					<b>Gelatina</b>				
Cartago (Valle del Cauca)	20.500	22.400	21.450	+	Barranquilla, Barranquillita	21.000	21.875	21.402	=
Medellín, Central					Barranquilla, Granabastos	19.005	21.427	20.382	=
Mayorista de Antioquia	18.406	18.696	18.502	=	Bogotá, D. C., Corabastos	19.792	20.833	20.247	+
Pereira, Mercasa	21.500	21.500	21.500	=	Bogotá, D. C., Plaza España	19.792	20.833	20.313	-
<b>Color (bolsita)</b>					Bucaramanga, Centroabastos	20.469	21.250	20.851	=
Ibagué, Plaza La 21	22.000	26.000	24.000	=	Bucaramanga, Mercados del centro	19.271	20.833	20.035	=
Medellín, Central					Cali, La Floresta	9.559	11.029	10.131	+
Mayorista de Antioquia	14.524	15.714	15.298	=	Cali, Santa Helena	9.314	9.804	9.559	=
Medellín, Coomerca	15.476	15.476	15.476	=	Cali, Siloé	8.824	9.804	9.314	=
Medellín, Placita de Flórez	15.238	15.476	15.397	=	Cartagena, Bazurto	17.708	18.750	18.490	=
Neiva, Surabastos	9.500	9.500	9.500	=	Cúcuta, Cenabastos	21.615	21.875	21.762	+
<b>Fécula de maíz</b>					Cúcuta, La Nueva Sexta	19.792	21.875	21.007	=
Barranquilla, Barranquillita	13.194	13.403	13.306	=	Ibagué, Plaza La 21	20.417	21.875	20.903	-
Barranquilla, Granabastos	12.500	13.278	12.955	=	Manizales (Caldas)	19.792	20.000	19.931	=
Bogotá, D. C., Corabastos	11.776	12.632	12.253	-	Medellín, Central				
Bucaramanga, Centroabastos	12.993	13.336	13.162	=	Mayorista de Antioquia	18.750	19.531	19.076	=
Bucaramanga, Mercados del centro	12.579	13.072	12.803	+	Neiva, Surabastos	21.354	21.875	21.549	-
Cali, La Floresta	12.632	12.632	12.632	=	Palmira (Valle del Cauca)	19.792	20.833	20.486	=
Cali, Santa Helena	13.158	13.487	13.322	+	Pamplona (Norte de Santander)	19.271	19.792	19.531	-
Cartagena, Bazurto	12.500	13.056	12.847	+	Pasto (Nariño)	8.088	8.578	8.415	=
Cúcuta, Cenabastos	12.917	13.611	13.245	+	Pereira, Mercasa	11.571	11.571	11.571	=
Cúcuta, La Nueva Sexta	11.806	12.500	12.037	-	Popayán (Cauca)	20.313	21.354	20.833	=
Ibagué, Plaza La 21	12.778	13.148	12.932	=	Tuluá (Valle del Cauca)	19.271	20.521	19.931	=
					Valledupar, Mercado Nuevo	19.792	22.396	20.660	=







**Cuadro 8. Mercados mayoristas. Precios de venta de productos procesados (conclusión)  
2014 (20 al 26 de diciembre)**

Productos y mercados	Pesos por kilogramo				Tendencia	Productos y mercados	Pesos por kilogramo				Tendencia
	Mínimo	Máximo	Medio				Mínimo	Máximo	Medio		
<b>Salsa de tomate doy pack (continuación)</b>						<b>Sardinas en lata (continuación)</b>					
Bucaramanga, Mercados del centro	7.250	8.500	8.035	=		Cartagena, Bazurto	4.902	5.196	5.049	+	
Cali, La Floresta	12.917	14.000	13.326	+		Cartago (Valle del Cauca)	5.882	6.235	6.059	-	
Cali, Santa Helena	12.917	13.125	13.056	+		Cúcuta, Cenabastos	5.441	5.863	5.598	+	
Cali, Siloé	13.125	13.500	13.313	=		Cúcuta, La Nueva Sexta	5.637	5.637	5.637	+	
Cartagena, Bazurto	13.125	13.958	13.472	-		Manizales (Caldas)	5.755	6.000	5.879	=	
Cartago (Valle del Cauca)	12.604	14.350	13.477	+		Medellín, Central					
Ibagué, Plaza La 21	7.000	8.500	7.833	=		Mayorista de Antioquia	5.392	5.588	5.458	=	
Manizales (Caldas)	12.500	12.990	12.802	=		Medellín, Coomerca	5.637	5.637	5.637	++	
Medellín, Central						Montería (Córdoba)	5.392	5.490	5.417	+	
Mayorista de Antioquia	12.188	12.396	12.344	=		Palmira (Valle del Cauca)	5.490	5.882	5.686	=	
Medellín, Coomerca	11.875	12.083	12.010	+		Pamplona (Norte de Santander)	5.784	5.882	5.833	+	
Montería (Córdoba)	10.333	11.167	10.958	=		Pasto (Nariño)	4.265	4.559	4.444	+	
Neiva, Surabastos	9.211	9.211	9.211	=		Pereira, Mercasa	8.306	8.306	8.306	=	
Palmira (Valle del Cauca)	11.458	13.000	12.229	=		Sincelejo (Sucre)	5.245	5.294	5.263	+	
Pasto (Nariño)	11.875	14.375	13.090	+		Tuluá (Valle del Cauca)	5.637	6.020	5.846	=	
Pereira, Mercasa	13.475	13.475	13.475	+		Villavicencio, CAV	5.882	5.882	5.882	+	
Popayán (Cauca)	11.042	13.604	12.285	+							
Sincelejo (Sucre)	12.083	15.604	13.589	-		<b>Sopa de pollo (caja)</b>					
Valledupar, Mercado Nuevo	13.229	13.958	13.576	=		Bogotá, D. C., Corabastos	32.764	34.188	33.405	+	
Villavicencio, CAV	12.708	13.833	13.458	=		Bogotá, D. C., Paloquemao	33.476	34.188	33.951	-	
						Bogotá, D. C., Plaza España	32.991	34.772	34.043	+	
<b>Sardinas en lata</b>						<b>Vinagre</b>					
Armenia, Mercar	5.534	5.784	5.693	=		Barranquilla, Barranquillita	1.282	1.375	1.329	+	
Barranquilla, Barranquillita	4.902	5.172	5.070	=		Barranquilla, Granabastos	1.254	1.331	1.292	=	
Barranquilla, Granabastos	4.941	5.157	5.048	=		Bucaramanga, Centroabastos	1.625	2.125	1.875	=	
Bogotá, D. C., Corabastos	5.564	5.882	5.692	+		Bucaramanga, Mercados del centro	1.583	1.833	1.733	+	
Bogotá, D. C., Plaza España	5.368	5.784	5.515	-		Cartagena, Bazurto	1.917	2.000	1.958	-	
Buenaventura (Valle del Cauca)	4.902	5.147	5.020	=		Cúcuta, La Nueva Sexta	1.333	1.417	1.361	-	
Cali, La Floresta	5.882	6.118	5.993	+		Pamplona (Norte de Santander)	1.583	1.583	1.583	+	
Cali, Santa Helena	6.127	6.176	6.144	+		Sincelejo (Sucre)	1.958	2.000	1.977	-	
Cali, Siloé	6.201	6.201	6.201	=		Valledupar, Mercado Nuevo	1.583	1.667	1.639	=	

Tendencias:  
(---) Variación mayor al -20 %  
(--) Variación entre -10 % y -20 %  
(-) Variación entre 0 % y -10 %

(=) Variación igual a 0 %  
(+) Variación entre 0 % y 10 %  
(+ +) Variación entre 10 % y 20 %  
(+++) Variación mayor al 20 %  
(n.d.) No determinado

**Precios de la panela**

A lo largo de esta semana se registró un incremento en el precio de la panela cuadrada morena en Villeta, en Cundinamarca. De acuerdo con los comerciantes, se contó con un buen volumen de oferta debido a que se procesó una mayor cantidad de caña. No obstante, gracias a la buena presencia de compradores, el precio en ese mercado tuvo una tendencia al alza. Allí el kilo se ofreció a \$1.250, lo que indicó un incremento del 5 %.

**Tabla 1. Precios por kilo de la panela cuadrada morena  
2014 (22 de noviembre al 26 de diciembre)**

Mercados	Noviembre	29 de noviembre	Diciembre		
	22 al 28	al 5 de diciembre	6 al 12	13 al 19	20 al 26
Caparrapí (Cundinamarca)	1.250	1.200	1.150	1.013	1.000
Charalá (Santander)	1.359	1.422	1.422	1.391	1.422
Nocaima (Cundinamarca)	1.315	1.259	1.110	1.190	1.225
San Gil (Santander)	1.325	1.325	1.325	1.325	1.310
Villeta (Cundinamarca)	1.338	1.281	1.188	1.188	1.250

Fuente: SIPSA-DANE. Cálculos: DANE.

**Gráfico 8. Comportamiento del precio de la panela cuadrada morena  
2014 (22 de noviembre al 26 de diciembre)**

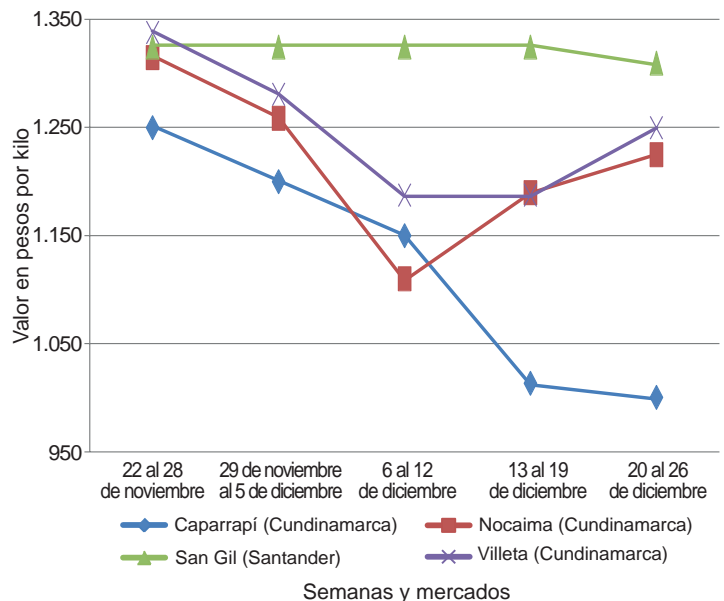

Fuente: SIPSA-DANE.



Una situación similar se presentó en el municipio de Nocaima (Cundinamarca), pues el mercado se caracterizó por un alza de los precios como resultado de la menor oferta desde las diferentes veredas del municipio (El Tigre, San José, Vaquero, La Florida, Naranjal, Las Mercedes, entre otras); además, a esto se sumó la mayor cantidad de compradores de Bogotá, El Rosal y Subachoque (Cundinamarca), así como de Santander. El incremento fue del 3 %, vendiéndose el kilo a \$1.225.

También hubo un aumento de los precios en Güepsa (Santander), ya que se evidenció un menor número de molienas en las veredas El Platanal, La Teja, Sambenito y El Cruce. Por su parte, los compradores llegaron de Vélez, Barbosa, Santana, Moniquirá y Güepsa, y la panela que se ofreció fue vendida en su totalidad. Allí el kilo se comercializó a \$1.350, lo que significó un aumento del 4 % en comparación con los precios registrados la semana pasada.

**Tabla 2. Precios por kilo de la panela cuadrada blanca 2014 (22 de noviembre al 26 de diciembre)**

Mercados	Noviembre	29 de noviembre	Diciembre		
	22 al 28	al 5 de diciembre	6 al 12	13 al 19	20 al 26
Charalá (Santander)	1.422	1.469	1.469	1.453	1.484
Güepsa (Santander)	1.350	1.350	1.300	1.300	1.350
Moniquirá (Boyacá)	1.450	1.400	1.350	1.300	1.350
San Gil (Santander)	1.425	1.425	1.425	1.425	1.400
Santana (Boyacá)	1.389	1.375	1.375	1.350	1.375
Vélez (Santander)	1.350	1.325	1.300	1.275	1.365

Fuente: SIPSA-DANE. Cálculos: DANE.

De la misma forma, en Vélez (Santander) se registró un descenso en la oferta, razón por la cual se reportó un aumento para las cotizaciones de la panela cuadrada blanca. Asimismo, el producto que se ofreció presentó una muy buena calidad, lo que jalonó aún más esta situación. El producto llegó de las veredas de Chipatá y La Paz, mientras que los compradores lo hicieron desde Vélez, Chipatá, Santana, Güepsa y Barbosa (Santander). El incremento reportado en este mercado fue del 7 %, ofreciéndose el kilo a un precio promedio de \$1.365.

En Santana (Boyacá) se redujo el ingreso de panela desde San Vicente de Chucurí (Santander), Chitaraque y Togüí (Boyacá), lo que adujo una leve tendencia al alza. Asimismo, hubo buena afluencia de compradores desde Barbosa, Vélez, Güepsa, Socorro, San Gil (Santander) y Moniquirá (Boyacá). Se vendió toda la panela. El kilo se negoció a \$1.375; 2 % más que la semana anterior.

Asimismo, en Charalá (Santander), las cotizaciones reportaron un comportamiento al alza debido a la menor producción, resultado del menor número de molienas que se realizan en esta época del año. La oferta con la que se contó en el mercado ingresó de los municipios de Ocamonte, Mogotes, Coromoro y Charalá (Santander). Allí el kilo de panela cuadrada blanca se vendió a \$1.484, lo que indicó un alza del 2 % respecto a la semana pasada.

En cambio, en San Gil (Santander) los precios reflejaron un comportamiento a la baja como resultado del mayor número de molienas que se realizaron en esta semana y la menor demanda que reportó el producto, el cual ingresó desde los municipios de Mogotes, Ocamonte, Páramo y Valle de San José, en Santander. Al mercado asistieron compradores de Charalá, San Gil y Socorro.

**Tabla 3. Precios por kilo de la panela redonda morena 2014 (22 de noviembre al 26 de diciembre)**

Mercados	Noviembre	29 de noviembre	Diciembre		
	22 al 28	al 5 de diciembre	6 al 12	13 al 19	20 al 26
Caparrapí (Cundinamarca)	1.200	1.150	1.100	1.000	1.000

Fuente: SIPSA-DANE. Cálculos: DANE.

Finalmente, en Caparrapí (Cundinamarca) se observó una menor presencia de compradores, así como un menor nivel de abastecimiento de panela, razón por la cual los precios se mantuvieron para esta semana. Tanto la panela redonda como la morena se cotizaron a \$1.000.